大光報

廣州版（總社）

社長陳錫餘

登記證：京警字第二〇四號

社址廣州光復中路電報掛號七四一一 電話編輯部一一五七四三 營業部一一八八五

新聞紙第叁式肆壹號（每日出紙兩張）

報費零售每份基數式角（外埠另加郵費）

本日基數定爲式百倍

請閱 上海 新聞報

航空運到 專差派送

新聞報辦事處 連新路五號之一 電話一七五九四

律師劉銘甫 受任

下列各行商常年法律顧問特此公告

事務所：小北路二十號 電話：一四六七四
通訊處：上九路六九號華新布廠發行所 電話：一二二九五

綿遠新布廠 天香街十八號 電話一六九八三 發行所：上九路十四號 電話一三五四一
華新布廠 天香街五號 電話一二八六二 發行所：上九路六九號 電話一二二九五
綿遠豐布廠 天官里十六號 電話一六九四八
永新布廠 南華西路一〇三號 電話五〇一六一
三新布廠 洋塘五約二巷廿六號 電話一〇四九四
三達布廠 龍津中路龍津大巷十六號 電話一〇六五七
華民新布廠 糙米欄十八號 電話一三七八〇
西成布廠 德宣西醫國街六一號 電話一二六五七
展豐泰布廠 丹桂里三十號 電話一一〇一六
佑泰布廠 德宣東路豐樂街十六號
環通泰布廠 小北九功坊一號
維新布廠 搾粉街十四號
強華布廠 小北撻子大街十八號
劉廣泰布廠 第八甫水脚卅三號 電話一六七〇四
敬業布廠 丹桂里十九號
益新布廠 大石街十六號
建中布廠 丹桂里二十二號
成興布號 光復南路一七〇號 電話一五七六二
公發染料店 光復中路一四三號 電話一〇九一壹
古城建築行 經理謝敬銘 維新北路十五號 電話壹三二五六
達華營造廠 經理謝燧棋 南朝街六十壹號 電話壹三二五六
新陶芳酒家 惠愛中路壹九壹號 電話壹七六五五
萬豐酒莊 大新路一七八號 電話一四三〇九
劉富興酒莊 經理劉堅榮 小北路一〇四號
富興昌酒莊 經理劉立城 小北路一式八號
中國飛輪製綫廠廣州分公司 西堤大馬路十六號式樓 電話一式七零九
總統電輪 泊永安堂前泗合興碼頭
皇后電輪 泊永安堂前泗合興碼頭
廣州土布染織業產品總銷場 上九路承安街六號之一 電話一四七式八
新俊盛商行 小北路九十八號
恒安行 光復南路十五號 電話一六四〇九
福安行 光復中路十五號 電話一七七四一
榮盛號 德星路十四號 電話一五七六式
新華行 石公祠興賢里三號 電話一六八七九
信益行 上九路四六號 電話一四九〇式
廣州機器綿紡織業同業公會 龍津東路十四號式樓 電話一七一六六

中央銀行廣州分行公告

茲奉准自即日起發行中華書局承印金圓（100）元券及金圓（50）元券兩種該（100）券正面爲綠色凹版中蔣總統像背面綠色膠版中北平西郊風景一色該（50）券正面爲紫紅色膠版中蔣總統像背面紫紅色膠版中黃山古松風景一色又發行中印廠承印金圓（100）元券 種該券正面爲橘紅色膠版右蔣總統像背面橘紅色膠版左國民大會堂右圖案一色特此公告

聯合發起春節聯歡會啓事

粵穗立監委員聯誼會
國民大會穗代表聯誼會
廣東省參議會
廣州市臨時參議會

茲聯合發起本會等同仁春節聯歡叙餐會謹訂夏曆二月二日下午五時假沙面勝利大廈舉行除由本會分別通知外恐有未週特此登報敬希同仁踴躍參加爲荷其辦法（一）每位餐費份金基數十元（二）參加者於二月一日前到下列地點登記繳費領取出席證（三）登記地點：（甲）沙面勝利大廈許委員紹勤（乙）大德路國大聯誼會（丙）惠愛東路廣東省參議會（丁）文德路廣州市參議會

新禧 恭賀

廣州鋸木廠同人鞠躬

訃告 聞

先慈胡母楊太夫人痛於民國卅八年一月十八日午時在港寓壽終內寢溯生於光緒己卯年十二月廿四日巳時享壽七十有一謹擇國曆式月七日（即農曆正月初十）家奠恕訃不週哀此訃

鼎惠懇辭

如蒙
賜唁請交：台山警察局 廣州文昌路耀華東卅號 順德桂洲裡村十三坊胡偉衡醫所 喪居香港西營盤第二街壹式零號二樓胡積厚堂

孤哀子 胡仰唐 偉衡 秉武 哀啓

聞

家主張賢林醫師于國曆三十八年一月卅一日未時魂歸天國擇二月一日巳時在德宣西路尾德泥公寓福裕堂入殮二日下午一時在大德路別有天殯儀館發引出殯安葬小北外別有天墳塲謹此報

張宅家人謹報

德明中小學招生

班級 （一）秋季高初中各年級轉學生 （式）小學各年級插班生

試期 式月五日

校址 （中學）東山梅花村 電話：七〇三七〇 （小學）東山大街

董事長陳濟棠 校長李雪英

教部 教廳 教局 立案植楨中學招生

1·班別 春季高初中一年級新生春季高中三年級插班生秋季高初中各級插班生
2·報名日期 即日起至試前一日止
3·報考地點 越秀南路本校
4·考試日期 二月七日上午八時起（四，七，十各路車直達本校）

校長黃植楠 代校長黃農

蘇聲中小學招生

江蘇同鄉會主辦

凡公教人員及江蘇同鄉子弟均設優待辦法

【一】班級（一）春季初中一年級新生（二）秋季高初中一年級插班生（三）幼稚班及春季一年級新生（四）春季二三年級暨秋季一二三四五六年級插班生【二】報名日期：即日起【三】考試日期：（一）中學：二月六日及二月十五日（二）小學：二月四日及二月十三日【四】報名考試地址：（一）德宣西路德坭路本校中學部（二）海珠中路濠畔街本校小學部【五】費用：（一）初中收學雜費上白米二百伍拾斤（二）高中收學雜費上白米二百七十斤（三）小學高級收學雜費上白米一百七十五斤（四）幼級收學雜費上白米一百五十斤（五）中學宿費免收（六）代辦膳食優待：

董事長 張元 張作人 校長 史瑩如 閔伯騫

力行中學招生

班級：高初中各年級插班生及借讀生
報名：式月壹日至五日
考試：式月六日
校址：廣州大南路
膳宿俱備 優待公教人員子女

董事長李漢魂 校長吳菊芳 代校長徐蕙儀

教部教局立案 禺山中小學招生

試期 二月五日

班額 一·春季高初中小學一年級新生 二·春秋季各年級轉學生

優待 一，中小學生一律發給獎學補助金 二，另設免費半費獎學名額 三，番禺縣籍學生另訂優待辦法

校址 惠愛東路三一六號 膳宿俱備

董事長許崇清 校長楊振棠

廣法中學招生

（一）沿革：本校前爲法政專門學校于民國二年成立民國二十六年奉部令正名爲廣法中學計自創辦至今已有三十餘年之歷史（二）班額：高初中春季一年級新生及高初中各級插班生（三）報名日期及地點：由即日起在本校開始報名（四）考試日期：二月捌日（五）本校膳宿俱備利便遠道來學學生

校長譚乘槎

繼校中小學招生

班額 （一）春季初中一年級新生 （二）春秋季各年級插班生 （三）小學各年級插班生

報名 漢民區禺山路繼校 試期：二月五日

獎學額 （一）黃花崗七十二烈士後裔免費 （二）國樑獎學金 （三）南來學生五折學費優待

董事長黃國樑 校長黃軼球

交通便利 膳宿俱備

珠海中學招生

校址 東山竹絲崗二馬路 電話：七〇一八八

班額 春季高初中一年級新生春秋季高初中各級轉學生

考試日期 第一次二月六日（即農曆正月初九） 第二次二月十四日（即農曆正月十七日）

報名日期 自即日起至考試前一日止

報名 甲，東山竹絲崗二馬路本校 乙，惠愛東芳草街珠海小學

董事長黃麟書 校長趙華馨

立達中學招生

本校于戰時創辦于桂林現遷穗市新校董會特設紀念獎學金凡清貧學生均得減免學費百分之二十至四十

校址：河南洪德路新十巷（五路公共車總站）

班額：高初中春季新生各一班暨二，三，四學期插班生及借讀生

試期：二月八日考試報名地點：本校

一律內宿內膳免收宿費國語講授便利省外學生

高密中學招生

報名地點 廣州惠愛中路中央公園側雨帽街四十三號本校第二、四、六、八、十二各路車可達

班額 一，春季高初中一年級新生 二，秋季高初中一年級插班生借讀生

試期 二月五日

優待 鄧姓子弟及優秀清貧學生

董事長鄧龍光 校長鄧剛

膳宿俱備 章程備索

華南中學招生

班額：高初中春季一年級新生暨春秋季各級插班生
試期：式月七日。校址：文德路十九號。電話：一式〇一捌。（男女生膳宿俱備）

校長郭兆華

西村導正中學招生

膳宿俱備

班別：高初中各級插班生
報名日期：即日起在本校
考試日期：二月五日上下午九時
校址：廣州西村增埗

校長江瑞雲

佛山華英中小學招攷插班生

一，招考高中一二初中各級小學一至五各年級秋季始業插班生
二，報名：二月三日至七日
三，考試：二月八日上午八時半起
四，報名及考試地點：佛山本校及廣州高第路淑正小學
五，派章程處1·各報名處2·廣州漢民北商務印書館第十甫循道會禮拜堂3·佛山汾寧路善元銀號福祿路龍文書局4·香港大道中美美公司灣仔循道會禮拜堂

校長 司徒漢賢

大安產物保險公司公告

本公司澳門代理處以前簽發外幣保險單自本年八月十九日政府頒佈幣制改革及財政經濟緊急措施令後曾經函請該處依據保險單條款第十條之規定通知保戶退保在案茲恐以前通知未週用特再登報公告倘有尚未退保者務希速向原經手人辦理退保手續領回未到期部份保費止公司上項外幣保險單之保險責任依法早已終本

大安產物保險股份有限公司

如遇不測本公司不負賠償責任特此公告

南還意見未趨一致
李代總統邀孫還京
立監兩院院長昨亦致電孫揆
邵力子在滬已商就和平方案

【本報上海特派員羽翔一日廿時廿分發專電】行政院長孫科，副院長吳鐵城，今午均未作其他接觸，僅有徐堪、鍾天心等部長往謁。至於孫科何時飛穗辦公，均諱莫如深，但或可能明後日離滬。至今爲止，首都政府部會首長大部均集結滬上，日內將分別飛穗辦公。又訊：孫科院長與李代總統間對政府南還問題，意見未趨一致，李堅主不還，至今尚無法挽留任何機關在京辦公。

【本報上海特派員羽翔一日十八時卅分發專電】李代總統宗仁，昨日一度來滬，召集各單位首長及各名流聚首晤談後，和談氣氛又充滿滬濱。李氏已請顏惠慶，章士釗，陳光甫，冷禦秋，江庸等五人爲其和談之私人代表，赴平促和。五氏昨在中國銀行與李代總統會晤時，經一度考慮，即欣然應命爲和平奔走。今晨九時，顏惠慶氏即開始爲此項任務而振其精神，與有關人士如：邵力子，吳鐵城，章士釗，江庸，冷禦秋，陳光甫諸氏商討初步進行步驟，旋彼等一致主張今晚齊集顏公館，舉行初次會議，討論如何促進雙方接近和談之適當機會，及決定出發飛平日期。

【本報特訊】南京一日息：接近李代總統之人士頃對美聯社記者謂：李代總統決心在放棄南京前，先盡一切可能之努力，以與共黨成立和議，彼係堅持必須尊求舉行和議之基礎，因此除暫不考慮赴穗外，並勸喩目前在滬之行政院長孫科及各部會首長返京。政院會議之得告在京舉行，已使其在所努力之目標上獲得第一步勝利，蓋此係足以向共黨表示其希望和平之誠意。李代總統之主要努力方針雖係成立全國性和平協議，惟目前最低限度已有三處之地方性和平努力係以獲共所知悉或贊同。第一處係已受共軍隔岸威脅之鎮江；第二處係上海，李代總統卅一日赴滬，乃係示意當地人民團體領袖赴平調查地方性和平之詳情；第三處係漢口，盛傳白崇禧正極力進行與共黨成立地方性協議：三處之努力，均仍係在初步階段，與平市成立和議前兩週時情形無異。目前其詳細進行情形雖無法據悉，惟衆信最低限度已在部署與共黨領袖接觸以舉行談商之步驟，若共黨始終仍堅持「戰犯」問題，則李代總統無疑將面臨無法克復之難題，蓋行政院大部份首長，均係「戰犯」，固決不能通過歸於審判一「戰犯」之和平條件，不過李代總統目前仍盡一切所能進行和平努力。

【本報特訊】上海一日息：前線晚報載：邵力子在滬依照李宗仁指示，與第三方面會商，共擬和平方案，聞該方案已擬就，邵日內可攜返京，面呈李宗仁批核。

【南京一日中央社電】監察院于院長，立法院童院長頃電刻在上海之行政院孫院長稱：「孫院長哲生勛鑒：通告政府調派人員前往廣州，原爲應變措置；惟在此和談進行之際，各重要首長，似應宜集中首都，共策大計，而利和談。謹供意見，敬希卓裁賜復，爲禱。于右任，童冠賢，二月一日」。

【本報特訊】上海一日息：由於各部會首長集滬，因而本市已暫爲全國政治經濟中心。各首長卅一日晚突接李宗仁急電，促返京，共策政務。孫科等一日晨乘機飛京。信此皆乃政局好轉徵兆。又：政務會可能在滬舉行。

【本報特訊】上海一日息：吳鐵城私邸今晨有重要會議，邵力子等參加，二氏今明即將返京。

【上海一日中央社電】應李代總統之邀準備以私人資格飛平與中共接洽之顏惠慶，章士釗，江庸，陳光甫，冷禦秋五代表，於一日下午四時在顏氏寓所會議，商討未來工作進行步驟，及各項有關問題。會議結果，嚴守秘密。據章士釗氏對記者表示：代表團一俟接獲政府通知，即可啓程飛平。中共對此項私人代表團前往共區之態度，正間接探詢中，至代表團之任務，僅限於設法獲知中共已否決定和談代表及和談之時間及地點，藉以促成和談之從速召開。[illegible]

【上海一日中央社電】政府和談代表團秘書長鍾天心氏，今告記者謂：[illegible] 代表團原隨帶電台，惟和談地點設在北平，電台自無需隨往。總之代表團內部各項[illegible]

京人民代表團
昨晨專機飛平
攜帶和平綱領提交共方

【本報南京特派員九思一日廿一時發專電】人民和平代表團今晨攜和平綱領飛青島轉平，如氣候良好，當可到。[illegible] 另有記者八人同往。專機離京時，京市人民代表多人前往機場送行，救火會并有救火車六輛前往送行。

【南京一日中央社電】人民和平代表團代表邱致中，吳裕後，鄧季雨，李雨生等八人，于一日十一時乘專機由京飛平，携去「和平綱領」一件，擬會晤共方負責人士葉劍英，傳達後方人民對和平之意見，並就共方意見轉達南京。

【本報特訊】南京一日息：南京八名教授代表團於一日晨乘專機離京飛平，向當地共黨領袖提出整個解決二十一年國共之爭之「人民和平計劃」。【本報特訊】南京

日戰犯一批將解返日本

【倫敦一日英新聞處廣播】美駐東京之佔領當局宣布：應中國政府要求，有戰犯二六〇名，本日將由中國解來東京，該批戰犯業已在中國經審訊與判決者，將囚於日本。

李宗仁訪晤宋慶齡
步出時呈憂鬱之色

【本報上海特派員羽翔一日十九時廿分發專電】李代總統昨突然抵滬，各方人士莫不深切注意，李氏抵滬後，首先訪問孫夫人宋慶齡女士，在其寓邸晤談一小時半，[illegible] 李氏步出孫寓時，面呈憂鬱之色。其後，李氏復邀約顏惠慶，王曉籟等諸氏在中國銀行共餐，席間[illegible]，對於促進和談問題，交換意見，[illegible]支持政府停止內戰，促成全面和平，李氏於得悉五氏首肯赴平，則一改而面露笑容。

一日息：此間教育界，商界，市參議員及[illegible]，以更大信心[illegible]。

美兩航公司辦事處遷台

【本報南京一日中央社電】據此間可靠方面消息：美國西北航空公司及泛美航空公司，在上海所設之辦事處，即將自滬遷往台灣，總辦事處之日期尚待確定。

史達林的聲明與世界和平

（社論）

一月三十日，史達林接見了美國哈斯特系底國際新聞社的記者，答覆了如下的四項與世界和平有關的問題：

第一項是，蘇聯政府是否準備和美國討論發表一項宣言，聲明任何一政府均無意向對方作戰？史達林答道：「蘇聯政府準備考慮發表這樣一個宣言的問題」。

第二項是，蘇聯政府是否準備和美國政府合作，設法叫這樣的一個世界和平協定實現，俾能進一步從事逐漸的裁軍？史達林答道：「蘇聯政府自然準備和美國政府合作，設法實現和平協定的訂立，及逐漸的裁軍」。

第三項是，倘使美－英－法三國政府同意，延緩成立一個分立的西德政府，以待各國外長舉行會議，作全盤的考慮德國的問題；那麼，蘇聯政府是否準備撤消柏林與德國西區間的交通限制？史達林答道：「倘有關的三國政府，能遵守這問題中所列舉的條件，蘇聯政府是沒有理由阻礙這些運輸限制的取消的；不過，三國對於運輸與商務的限制，也必須同時取消」。

第四項，國際新聞社記者進一步問史達林：「閣下是否準備在相互認爲適當的地點，和杜魯門總統會晤，以討論締結這種世界性的協定的可能」？史達林答：「我已經說過，對於這樣的會晤，是並不反對的」。

上面的四項談話，第一項表示蘇聯並沒有備戰，或對美作戰之意，美蘇之間的關係，也並非無法調和。第二項表示美蘇可能進一步合作，以訂立世界和平協定，和逐漸裁軍。

第三項表示，造成德國的分裂，——歐洲的分裂，其關鍵是美－英－法三個西方國家，要扶植以及單獨設立一個西德政府。因此，要是他們能夠中止這種措施，使德國問題獲得全盤的解決，所有解除柏林封鎖的問題，自然便迎刃而解了。

在目前，柏林問題——以及德國的分裂，顯然已成爲歐洲局勢緊張的一個核心，戰後世界和平之不克獲致，這自然是一個重要的關鍵。而這關鍵，此刻卻又正操諸於西方國家之手。當西方國家正熱中於建立「西歐聯盟」——「北大西洋聯盟」等軍事集團的今日，他們之不肯中止其扶植西德——以及設立西德政府的計劃，正是意中的事。

至於第四項呢？史杜的會談，原是澄清美蘇兩國間底一切誤會和歧見的最好方法。史達林一向表示並不拒絕這種會晤。問題的關鍵，顯然又落在他底對方——杜魯門之手。在過去，杜魯門，除了華盛頓，他不擬在國外會晤史達林。其實，這無形中等於阻拒美蘇兩巨頭的會商；進一步說，也就是無意於謀取世界的和平，消除彼此間的歧見。

今日史達林又一次嚴正的表示他對於世界和平的誠意，又一次表示美蘇之間並非不可以成立諒解；和平裁軍，乃至於美蘇之間的合作，非無道路可循！問題祇在於他底對方，是否也有這樣的意向？

由於這個原故，史達林的這一次談話，——這一個和平的聲明，立刻引起了各國底熱烈的回響。甚至於連美國參議院外交委員會主席康納利（民主黨議員），也不得不認爲，這聲明有「揭示和平救贖的可能性」。總之，這很明白的暴露着：誰在戰後的世界，繼續建立着新的武裝？——包括着國內的備戰，以及在國外建立軍事同盟和軍事基地。而誰又不斷的在追求戰後國際間底和平合作，以期消弭戰禍？

白崇禧鄭重表示
決不易放棄和平
和不得寧爲玉碎
並希望各方繼續提高警覺

【本報漢口特派員繼雲卅一日發專電】華中剿總主委白崇禧，今午後邀請三鎭各界首長談話，[illegible]

南京人報昨被查封

【南京一日中央社電】首都衛戍總司令部發言人頃談：南京人報迭次造謠，茲奉令查封。

新聞界領袖聯署一通電，呼籲成立南京地方性之和議，及要求李代總統宣佈南京爲不設防城市，目前該通電仍在廣泛徵求聯署中，日內即可公開發表。京市參會定於一日晨舉行會議，討論促成南京地方性和議問題。

封事，發表聲明。【本報南京特派員九思一日發專電】南京人報今午忽被廿餘人闖入搗毀，原因不詳。該報今晨載「首都警察廳長黃珍吾携款逃走未遇」消息，且警局發言人今加以否認。

共方電台指陳 孫科 密謁 總統

【本報特訊】上海一日息：共黨廣播電台頃繼續向政府方面展開攻擊，謂李代總統在南京維持一「和平陣線」，而其他政府領袖則紛紛赴滬穗兩地準備繼續作戰。又謂孫科最近會秘密進謁蔣總統請示。

各地地方性和平
平市成折衝中心
平聯合機構開始接收各機關

【本報南京特派員九思一日廿一時發專電】共軍一個警備師卅一日下午自西直門入城，[illegible] 華北日報改爲「人民日報」。[illegible] 傅作義部隊陸續開出四郊，[illegible]

【本報北平特派員微明一日發專電】中共委派之平副市長徐[illegible]

【本報特訊】北平一日息：北平聯合機構一日成立，對各機關接收事宜，一日起全面展開。

【本報特訊】北平一日息：傅作義以四萬五千砂糧，頒六百條四十箱捲烟，一箱捲烟，用大卡車送聯誼社慰勞共軍。

【本報特訊】[illegible] 中心，除綏西、太原及西北地區外，察中亦醞釀，綏西近可明朗化，傅作義曾表示：決盡力促成各地和平。又：京和平代表團昨晨由京飛平。

戰局之演變，軍政當局一[illegible] 南京[illegible]，界人士多已離京[illegible]

傳何應欽將軍
將出任某要職

【本報特訊】上海一日息：現有權威顯示：在滬養病之何敬之將軍，將出任某項要職。日來政府某權威人員曾頻訪何氏，白崇禧亦曾兩度長途電話與何氏洽談。昨日湯恩伯又會晤何氏，諒與江防有關。蓋何氏久綰兵符，對中共雙方兵力固洞若觀火也。

京滬杭路局長易人

【上海一日中央社電】京滬滬杭甬鐵路管理局局長陳伯莊，業經交通部照准，遺缺派副局長王兆槐繼任，並已于今日接事。

當局准許特紗運南

【本報上海特派員羽翔一日廿時廿分發專電】當局爲使物資南運，准許撥紗布[illegible]

南京物價瘋狂躍升

【本報南京特派員九思一日廿一時發專電】京物價瘋狂跳躍，猪肉二百五十元以上，蔬菜[illegible]，銀元一隻二十元，美鈔一元至一二五〇元，黃金折合六〇千元。

中航機一架
降落濟南城

【上海一日中央社電】中航公司第一〇五三號飛機（卅一日）自滬飛青島，飛經濟南附近時失聯絡，現發現該機已降落濟南城內，原因不詳。中央公司正設法調查。除正副機師及報務員外，尚有乘客十五人。

共軍正向京郊集中
廣西部隊已到京準備保衛京城
南通方面情況混沌電訊忽中斷
并垣週內可能發生戰事

【本報特訊】南京一日息：此間可靠方面傳出：中樞以共方談和誠意稀薄，決[illegible]

【本報特訊】上海一日息：[illegible]

【本報特訊】南京一日息：南京一日息：[illegible]

政府答復中共聲明全文

【南京卅一日中央社電】政府發言人卅一日對中共卅八日聲明，發表答復聲明於次：據陝北廿八日新華社電中共發言人對政府所提和平意見，發表了一個聲明，在該項聲明中，他們提出的意見，歸納起來，大致是：（一）對日本戰犯岡村寧次宣佈無罪，表示不能同意；（二）對他們提出的所謂「戰犯」，應由政府先行逮捕，才足以表示政府和平的誠意；（三）對于北平的局部和平工作，政府表示的態度，感覺到不够鄭重，對於這一個聲明，[illegible] 岡村寧次一案，是一個司法問題，這完全與和談無關，更不能作爲和談的先決條件。政府每天處理的事務很多，如[illegible]

[illegible]

上海金融市場混亂
決拋物資鎭壓紅盤
食油及油料自即日起禁止出口

【本報上海特派員羽翔一日發專電】新春期間，金融市場的紅盤風暴，把全上海經濟陷於極度混亂境地。[illegible]

黃金叩五萬關
米價達八千元

【本報上海特派員羽翔一日廿時廿分發專電】[illegible]

金券發行額
四千萬美元

【本報上海特派員[illegible]】

武漢謠言離奇
沙市宜昌無恙

【本報漢口特派員繼雲卅一日發專電】武漢謠言[illegible]

【本報漢口特派員繼雲一日發專電】沙市宜昌[illegible]

神秘特使
發現踪跡

[illegible]

監院二月院會
將在上海舉行

【本報上海一日中央社電】[illegible]

政院移穗意義
表示絕不投降
孫吳今晨飛穗主持會議
會後各部會首長仍返京

【本報南京特派員九思一日廿二時發專電】[illegible]

南昌市長易人
贛和運會要求不設防
正大儀器將運入城內

【本報特訊】南昌一日息：[illegible]

張治中返抵蘭
對和談未絕望
將與蘇簽訂貿易協定

【本報特訊】蘭州一日息：[illegible]

蔣總統閒居故里
以讀書散步爲樂

【杭州卅一日中央社電】[illegible]

美兩院外委會主席 對史達林聲明重視
認爲和平信鴿已經飛來 國際協調可以從新獲致

「華盛頓卅一日中央社合衆電」美參院外委會主席康納利今評論史達林對美蘇關係之聲明爲「國際關係間非常重要之事」。渠并謂：史氏中言願與杜魯門不干戈相見之信誓「足可表示國際間之和平及協調可以從新獲致」，若此誠係史氏之目標，則正爲關心維持世界和平人士所衷誠歡迎，抑增加反侵略人士之信念。惟參衆兩院議員固不如康氏之滿懷希望。又衆院外委會主席白魯姆則稱：史氏聲明殊不能完全拒絕，蓋此舉定將給予蘇聯在宣傳上之勝利；因蘇聯將來固可聲言，即蘇聯會提出和平建議，但爲美國所不道理。白氏并稱；「當和平信鴿飛臨君前，余深知決不致將其擊落也。余並非對蘇聯滿懷綏靖政策，然余認爲吾人實知在採取任何行動前，必須實驗蘇方之聲明是否言出由衷。」

「本報特訊」華盛頓一日外息：美國將需經過若干時間及秘密之考慮後，方對史達林最近之和平建議作答覆。官方人士表示在白宮，國務院及國會領袖未討論最佳之反響前，美國將暫不答覆。該聲明，華府人士多認爲此乃一種手腕上之運用，多藉此機會而檢討戰後蘇聯對西方國家之歷史．目前白宮及國務院仍拒絕對史達林聲明表示意見，杜魯門新聞官羅斯對史達林之願晤杜魯門，重申杜魯門日前所發表之聲明，謂其係隨時願與史達林在華盛頓會晤。綜觀各種跡象，甚於種種原因，官方當局將極爲小心翼翼，方致決定對史達林聲明之答覆，蓋蘇聯是時正利用一切武器攻擊馬歇爾計劃及北大西洋同盟，而是時美國正有新國會，新國務卿．總統亦新告蘇聯，官方人士多謂甚于此種種因素，美政府當局對該聲明之反響，必須謹愼考慮方可決定，以免影響國會及民衆之和平情緒。

[illegible]

賴伊考慮以成功湖 供杜史會晤

「成功湖卅一日路透社電」聯合國秘書長賴伊今晚對渠是否考慮提出成功湖作爲杜史兩人互相同意之會晤地點的問題答稱：渠願考慮該問題，明日或將發表該項聲明。但此間外交界對史達林最新之所謂「和平攻勢」，多持愼重態度。聯合國高級官員對此俱不願發表意見。據去年十一月接近適在巴黎開會之蘇代表團人士預料，蘇方日內將向西方發動和平攻勢，現已獲得證實。彼等預料者所提據之假定，即爲：（一）蘇俄在西方之政治膨脹方案已達到「飽和點」．（二）美國通貨膨脹及經濟崩潰之預測，未能成爲事實。（三）克姆林宮已決集中政治力量於東方。

> **美陸長羅耀抵東京**
>
> 「本報特訊」東京一日外息：美陸軍部長羅耀一行頃抵東京，麥克阿瑟及盟總高級官員親至機場歡迎，羅耀於抵達後立驅車至美大使館。

史達林聲明發表後 各國使節均表聲明

「本報特訊」莫斯科卅一日息：駐莫斯科之各國外交家，對於史達林總理表示願與美國共同發表和平宣言之聲明，一般均表歡迎。此等外交家稱：史達林之聲明兼以杜魯門總統爲和平努力之諸言，已成爲一種良好展望，足以緩和「冷戰」局面，並可奠下進步之若干基礎。

湖南在怎樣應變？

本報記者 楊江

如果說典型的「湖南人」是在追求「刺激」，那麼，近週來，省會長沙舉行各色各樣的「應變」座談會上，那種「坐」談和平時的熱烈場面，激昂情緒，至少，給予「湖南人」的現實感，該是夠刺激的了。

「刺激」的來源，據說有二：其一爲總統元旦文告中的「那個人進退絕不縈懷」一句話；其二是廿二號傳來「蔣總統宣告退休」的消息。

左派術語 風行一時

[illegible]

章，在有一次座談會上大罵某某。湖南日報標題，說他「順風轉舵」，他既氣憤且又辯護地說：「好幾年以前，我便罵某某了，還能說是順風轉舵嗎？」此其一。另外最近一連串的和平座談會上，一些人，滿口引用「人民世紀」，「辯證的」等等「左」派術語，藉此以表現他們的「進步」或「左傾」。特別有一位「背宿」，近日途人便問有沒有「論新民主主義」，「論聯合政府」等書，借來看看．此其二。從還側影，可以看出今天的「湖南人」，是在怎樣的「應變」。

軍政當局 商討應變

二十二號那一天，報載蔣總統宣佈退休・前一天晚上主席程潛即曾邀集省府高級人員於省府大樓就總統退休後的湖南問題交換意見。談話詳情不悉，但事後經記者們的「旁敲側擊」，却也透露了一點消息。即程氏強調指出：「今後的湖南，大家應正心誠意，整齊步伐，一致向和平大道邁進。而尤應致力的一點，那便是千萬不要使戰火蔓延到湖南來」。接着，程氏於廿二號上午，又召見了財政，教育，田粮，經委會各主管人員，對各該管業部有所指示．指示了一些什麼？無疑與「應變」有關。另外，湘綏署總

區將領，如前綏署副主任現國防部次長黃杰，湘籍將領李覺，劉斐，及南京指揮所負責人方天等，近日均聚集長沙，就日前傳來武漢緊張，及劉伯誠，陳毅，陳賡所部活躍于洞庭湖監利一帶的情形，有所會商・至于會商了一些什麼，據聞，很難[illegible]

[illegible]

然而，[illegible]

的這些零碎「側影」，或能代表今日湖南局勢的全部內容。

暫停征召 程潛電請

[illegible]

發行省幣 醞釀成熟

[illegible]

克倫族人繼續進攻 廹近緬都可聞砲聲
仰光市民情緒緊張已停業罷課 不遏止將演變爲全境種族殘殺

[illegible]

盟總令日政府 設外匯管制局

「本報東京一日外息」盟總頃下令日政府成立外匯管制局，該局將在盟總之監督下，管理日本境內外之貿易及外匯之轉移，[illegible]

菲駐華公使 不敢來中國

「馬尼剌卅一日中央社專電」據菲外交部人士透露，菲駐華公使謝伯襄刻正協助內政部策劃「影響遠東局勢之外交政策」。[illegible]

美財長作豪語 繼續高度繁榮

「本報特訊」大西洋市一日外息：美國財政部長施拿宜稱：[illegible]

> **蘇大學重建莫斯科 擬訂二十五年計劃**
>
> 使成爲歐洲最華麗城市
>
> 「本報特訊」莫斯科一日外息：蘇聯政府頃宣佈二十五年重建莫斯科計劃，最高當局已下令從速擬就該計劃，俾能及於十月前研究討論，[illegible]

英國內艦隊 作春季巡邏

「倫敦一日英新聞處」[illegible]

[illegible]

傳蘇將再向聯合國 建議裁軍
禁止及拆毀原子彈

[illegible]

美外交上正式承認 以色列外約但政府
羅得島以埃談判已居最後關頭 彭區提劃分尼格夫區疆界建議

[illegible]

馬來亞局面趨惡化 英報指麥唐納隱瞞

[illegible]

小型聯大舉行會議
蘇集團代表仍杯葛 土代表被選爲主席

[illegible]

美加緊製造 超級原子彈
所花費用龐大驚人

[illegible]

美超音速機 又創新紀錄

[illegible]

艾奇遜週內會晤 西歐聯盟五大使
將談及美對史達林建議答覆 北歐三國歸趨已採個別行動

[illegible]

合衆社社長 譽伏恩爲報界完人

[illegible]

輪船運費加價

[illegible]

短評 羅耀飛日何爲？

[illegible]

遺失聲明
茲有呂汝康公館電話一六三八七號電話按金收據一紙因事遺失除照事呈報電話管理處外請補發外特此聲明。

新華 中華 即日兩院聯合獻映
新華 一點正 兩點九 六點九 八點半
中華 一點半 三點三 七點三 九點正
上身是人，下身是魚！迷男子魂，惹女人妒！不穿褲子，氣煞旁人！不食烟火，金魚遺秧！水晶宮內，公主懷春！美容裸裡，人魚裸浴！轟傳寰宇，紗想天開！風流萬狀，新奇觸趣！
妙不可說 ☆ 膩得要命
Miranda
人魚公主
先生，得美人，喜驚交集！太太，齋魚腥，未燒信牽牛！
葛蘭妮 鍾絲 兩位歐洲艷星主演
高姫韋 德絲
鷹獅公司 電話改編 神怪莫測 香艷浪漫 諷世名片

金聲 廣州 （今天起映）（明日起映）
姊妹作「懷春曲」
春綿新娛妙 意綿春樂品
金聲今天二場 五點正 九點正；十二點 四點 六點 九點
美梅司製歌舞娛樂鉅片 高公司特品妙樂片
Technicolor 特藝七彩
彩鳳紅娘
彩鳳登高 彩鳳鳴！ 紅娘風韻 依舊！
琴臺三鳳 大鳳溫柔 二鳳貞靜 三鳳天眞 各具性格
情曲多闋 「你令我愛你」「羅蜜歐與朱麗葉」「匈牙利幻想曲」「第四交響曲」
珍納麥唐 維珍寶露
多比 祖意士
THREE DARING DAUGHTERS

大華
本片深得各界好評
一點半 二點正 六點九 八點九
獨家首映 新春鉅獻
是生活喜劇！是時代悲劇！
打破階級觀念 提倡自力更生
街頭巷尾
潘子農編導
張伐 黃宗英 章曼蘋 張雁 劉滄浪 夏天 王薔 陳松 章志直

樂斯
新春除夕四時半獻映 一九四六年法國影展金像獎
遊仙戲鳳
四九六日映 情天血淚

樂斯美華
崑崙公司繼「八千里路雲和月」「一江春水向東流」「萬家燈火」「新閨怨」後又一新巨獻
（聯映四場）
十二點半 二點半 六點九 八點九
一點正 三點正 六點九 八點九
連日場場狂滿 務請早臨定座
是生命的大敵．是自由的呼聲．
透過兩性的結合；看人類的結合．
主演 王人美 中叔皇 張鳳麗 趙丹子 蘇絲
導演 王爲一 編劇 徐韜

澳門——東西文化的橋樑

葉深

澳門，只是東方蒙地加羅嗎？

澳門，一般人只知道她是東方的蒙地加羅（賭城），卻忽略了她同時是東方的克里特島——東西文化的橋樑。

澳門和克里特島不同的地方，後者（克里特島），是東方文化向西方發展所經的跳板；前者（澳門），是西方文化向東發展的走廊！

澳門一地，確有其偉大的歷史價值存在，因爲她是東西兩洋文化從海道上最初接觸的地方，也是歐人來遠東最早的居留地。

十六世紀，葡人東來此地貿易，最初有亞爾華士，於一五一五年（明正德十年）乘漁船來澳，在附近的三灶島停泊，後三十六年，又有葡船因避風在亞媽港Amaga擱淺，亞媽港這個名字後來轉易爲馬交Macau。（馬交，媽港同音）即澳門的西名，

澳門，西洋文化東來的通道：利馬竇於一五八〇年（萬曆八年）來華，把西方的天文，地理，數學，醫學等知識，介紹給我國，他最初也是先到澳門，再由澳門經肇慶，出曲江，過南京轉北京。澳門自成爲歐人來遠東的基地，最初目的在貿易，其次傳教，復因傳教而介紹藝術，和科學，在當時，從澳門傳入我國的東西很多：（一）在宗教方面：天主教和基督教；（二）在藝術方面：西洋畫法和西洋建築；（三）在學術方面：有西洋文學和詩歌；（四）在科學方面：有天文，地理，數學，醫藥，機械和火炮等。

從宗教上說，澳門是「福音初至之地」（見澳門馬大臣街基督教志道堂的一個區額的題詞），從文化上說，澳門是西洋文化踏進東方的第一橋樑。

遠東最古的西洋古蹟

在澳門，我們可以看見四個遠東僅有的西洋古蹟：

（一）遠東最古的天主教堂——「望德堂」，建於一五七九年。

（二）遠東最早創立的醫院——「白馬行醫院」（即仁慈堂醫院，現澳門政府辦），建於一五六九年。

（三）遠東最古老的學校——「聖若瑟學校」（現改名爲聖若瑟中學），建於一七四九年。

（四）遠東最早建立的燈塔——「松山燈塔」，建於一八六四年。

澳門的文化史上人物

歷史告訴我們，和澳門有關的文化人物，有好幾位，讓我們介紹一下：

（一）航海家——奧斯哥，達嘉馬

自從一二七五年馬可孛羅（義大利威尼斯人）隨父從陸路來過中國，逗留十七年，後返歐洲宣揚我國文物的鼎盛之後，遂引起一般勇敢航海家冒險從海道尋找美麗的理想國。一四八六年狄亞子發現好望角，一四九七年乃有奧斯哥，達嘉馬（父華斯，葡勳爵，遠祖本賈利沙國人，後移籍葡）一繞過非洲，試航遠東，竟給他到達印度成功。一個破天荒的偉大航程，葡國人引爲絕大的光榮，後來再加上葡國詩人賈梅士所作的葡國魂（史事詩）的渲染，把他和他的航海偉蹟成爲他的史詩上的中心題材，故歷史上便鑄「奧斯哥，達嘉馬的名字」，因爲他到過澳門，所以澳門荷蘭園裡，在許久以前特建有他的半身石像來紀念他。

（二）詩人賈梅士

賈梅士，不獨爲一位葡國的偉大詩人，同時也是一位世界傑出的詩人，他曾做過一員戰士，一五四七年在蕭德城一役，傷了一眼，生於一五二四年，死於一五八〇年六月十日，他除了一個時期在宮闈裡享受豪華生活外，他一生潦倒，一生流浪，他沿着奧斯哥，達嘉馬的航程到過遠東，到過印度，到過澳門，他的光榮作品——葡國魂——可與依里亞德和奧德賽比美的一部特長描寫海景的史詩——是在澳門寫成的，葡國人爲着紀念他，特在他曾寫過詩的地方——白鴿巢花園裡的賈梅士巖洞口——建立這一位詩人的一個半身銅像，把他簡單的事蹟，刻上一個碑文，巖裡左右兩旁，也選刻他精心傑構的詩稿，凡到澳門遊覽的人，總會到臨這一位十六世紀的詩人的巖前瞻仰。

（三）宗教家——馬禮遜牧師

馬禮遜，是一位基督教教徒，於一八〇七年奉倫敦佈道會遣派來華宣教，他初到的地方，也是澳門，但澳門的宗教勢力，是屬於天主教，當時天主教是不容許異教存在的，所以馬禮遜先生傳道，特別吃力，他在澳門站不住，乃潛入廣州學華語，七年後得信徒蔡高，彼此合作，一面傳教，一面溝通中西文化，他的貢獻是：1.翻譯新舊約聖經（原稿聞存香港大學）2.編華英字典3.創辦報紙名「廣州報」4.編撰中國雜誌，5.後來同到英國，創辦一所「東方文字學校」，他在一八三四年死於澳門，他的墳墓，也在澳門白鴿巢花園前左旁一所幽靜的地方，內裡樹木扶疏，還有一間小型教堂，是屬於聖公會的。

（四）宗教家——蘇冠明神父

葡國以天主教爲國教，故澳門天主教特別發達，其中有不少有學問的神父，除宣教外，從事教育文化工作，抗戰期間，當地有一位慈幼會神父蘇冠明，他負責組設一所慈幼印書館，編印各種文化叢書，集合一批文化工作者，把義大利名作家的有益青年小說移譯成中文，他本人又編成一部巨構——中國文學史——寫成義大利文，把我國由詩經和權弓的作品以至近代魯迅茅盾的作品，也一起介紹到歐洲去。

此外，如廖崇眞先生在南方首先介紹大同教，第一本譯本光華經，也是在抗戰期中在澳門譯成的。

澳門、雖然彈丸之地，（約四英方哩）但對中西文化的溝通，確有其歷史上的珍貴價值存在。澳門始終屬於我國的，我們不能以她暫時的寄養而忽視她，更不能因她有東方蒙地加羅之稱而鄙視她，她以前是東西文化的橋樑，也許現在和將來也同樣地是東西文化的橋樑。

（187）

第四回　江水滔滔，魂銷別離意；燈光灼灼，香浮衿袖間。

「也許是你觀察錯，也許我自己會有一個改變。」默聞微笑地說，他知道大家已經注意他們的說話了。

「你是說你會變壞麼？」蘇玲憂愁地說：

「不，我是說我也許會變成一個好人。」默聞仍是微笑的樣子。

「那你就是騙我了，」蘇玲消失了臉上的憂愁，說：「我敢担保你從來就是一個好人。」

「我那裡敢承認這一句最好的批評呢？」默聞仍然是玩笑的樣子。

旁邊坐着的薛子容，已經把他們的說話聽到了，他不禁哈哈地笑起來，說：

「蘇小姐放心，我們這一個朋友，眞是世界上最好的人呀！」

「如何？我早就這樣說了？」蘇玲快樂地說，因爲得到一個同情者，心裡快樂，反而忘記他們剛纔的說話，是容易給人家取笑的。

默聞看見薛子容笑嘻嘻的臉孔，很感覺到不好意思，便紅着臉孔說：

「我們說話，誰要你們來參加？」

他這一句話，又說笑了大家，都因爲他這一句話，都一致向他攻擊，笑着說：

「好一個「我們」，好的，就讓說「我們」的「自己」「我們」吧！」

默聞聽他們這樣說，不禁大窘，臉孔立刻紅了，反而是蘇玲坦然，若無其事，笑着說：

「我的說話是可以公開的，」

「誰說你們的說話不可以公開呢？蘇玲小姐自己心虛了。」松生向來是口才便給的，他首先截着說。

默聞怕蘇玲受不住他們取笑，連忙說：

「我們都不要再提到這些話，蘇玲和我們到底是新交，我們說話，總應該要客氣些的。」

大家聽說，都承認他說得對，便沒有再說下去，反而是蘇玲自己說：

「我沒有關係，并且我相信大家都不會欺負我的。」

她這一句話，更得到大家的同情，一場爭辯就在大家哈哈笑聲中結束了。

大家從餐室出來時，已差不多是午夜二時了，路上行人絕跡，馬路寂靜如洗，蘇玲從來沒有幹過這樣生活，也從來沒有看過這樣寂靜的馬路，不禁嘆了一聲，低聲說：

「眞嚇死人，這樣寂靜的路，怎麼好走呢？」

「不要怕，我送你。」默聞說：他是自己開汽車來的，便帶蘇玲坐上車去，回望幾個朋友，大家對他做了一個鬼臉，默聞也沒有理會，便踏動機器，汽車便慢慢向前駛行了。

荒唐的傳說

謝絕

初初要到「洲府」去做事的「新客」，在臨行前去請教「舊客」的時候，他就會告訴你：小心在意，女色挺要不得，女色害人。

在傳說中，流傳最廣的，有這麼一個故事：

一個唐人到了「洲府」做事，他看中了那村中一個最美麗的女人。長長的頭髮，圓圓大大的眼睛，高高的胸膛，棕色而健康的皮膚，二十上下的年紀，正是開花時候啊。然而，全村男子都怕和她接近。黃昏後，一隊一隊的青年男女，彈着琴，縱笑着，走到澗邊，走到椰子林裡去，卻沒有人追求她。

他初到了這個地方做生意，沒有親人，沒有可以交談的朋友。白天，他拉開店門做生意，黃昏後又拉上店門休息，很少出外，他在孤獨中想到外面去走走。於是，他一個人咬着烟斗，在村中走着，到溪澗邊上坐着，聽溪水低語。以後，慢慢的就養成習慣，他喜歡一個人，在這個客地鄉村作夜遊。

不知道從什麼時候起，他發覺到有人在跟蹤他，他對那個人注意起來了！而那不是別人，正是村里那個受冷落了，最美麗的少女！他嚴格的守着「女色害人」的忠告。可是，覺得有人在關心自己，也是一件很不錯的事。就這樣，過了許多時候，倒是那個女人先走來就他，她告訴他，沒有害他的心意，何必避開她。這大胆的進攻，開始使他驚駭，跟着愉快起來了，他們開口交談，并且就親蜜的過往起來！

村里有個好心腸的隣舍，走過來含糊的對這倜唐人說了一些含糊而有深意的話，要他拒絕再和那個少女往來。

「爲什麼我要拒絕和她往來呢？」唐人完全不解了。

「你聽我的話吧，這對你是有好處的。」那好心腸的人走開了。

那個少女熱情，溫靜，待人接物，一點也沒有使人不可以相信的地方。她說：「好心腸的唐人，何不生活得更幸福一點，讓我們生活在一起吧！」

這提話，他也是早想到的，因此，他一點也不吃緊。但是，他說：「在唐山，我已有了女人，你怕不怕？」

「那是在唐山，離我們遠着呢，有什麼相干。」女人說得非常慷概。

「既然是這樣，」唐人說道。「我就把你的東西搬到我屋裡來吧！」

在他們公開宴請村人，宣佈他們的結合前一天，那好心腸的鄰舍又來了，他露着醮賓神情說：「你眞的要和她結婚？唐人，你以後要後悔的。」

「爲什麼？」

「我不能告訴你。」善人的鄰人走開了。唐人十分不高興。

他們兩個在一起生活下去，女的又漂亮，又能幹，大家對他們都客氣，這樣過着，有了兩三個年頭，大家都相安無事。孩子也生下來了。

然而，有一天，一個可怕的事情發生了。

那唐人，在夜半起身小解，他發覺到他那美麗的妻子和孩子都不見了，他十分吃驚，連忙點了燈找，結果在床上找出了，只剩兩個下半截的身體，一個是他的妻子的，一個是他孩子的，兩個都是從腰間被截下，這一驚可就非同小可了，他以爲有什麼人進屋來謀害，把他的女人和孩子用大刀砍成兩段。在怨迫中，卻忘記了注意一件事，床上沒有血跡！他又驚又怕的衝出門，到鄰舍那兒，請求投助！那老人，在半夜中被吵醒，就穿好衣服起來，却不因他這個驚人的發現而有所震駭，他微笑着說：「沒有人敢在半夜進你地方去謀殺。」

「可是，她們全只留下半截身子！」

「你回去，坐着等到天亮，你就全部明白了。但是要緊記，不要移動她們的身體，不要移動任何一件東西，等你全部看明白了，明天我再告訴你。」

那客人半信半疑的離開那善心鄰人，回到家里，就在床邊坐着等候天光，看有什麼奇蹟出現。快到天亮了，這處村落，有雌鷄在鳴叫，他焦急地等待着。

終於，他發覺到一陣陰風，從窗口襲了進來，他把眼睛注視到窗外，跟着就發現，在那半隱的月影下，有一隊巨鷹似的影子在飛翔。它們在窗外週旋了一個時候，從隊伍中分出兩個來，兩手像翅翼一樣展開搧動，長的頭髮在晨風中往後飄，那兩個怪物，直掠進窗口，和留在床上那下半截屍體湊合在一起，他的妻子和孩子又還原了，她們疲勞地閉下眼，一下子就呼呼的睡熟了。

第二天，那唐人秘密走去見他那善心的鄰人，他失望的說道：「我什麼都清楚了。」

「他傷害的是別人，不是你。」老人安慰着他說。

「你怎麼打算呢？」過了好一會，那老人接着又問道。

「我不能再和她們生活下去，我要走開這兒！」那唐人絕望的答着。

他果然怕怕地走了，沒有和她說明，沒有留下任何字條。

這故事流傳幾百年了。「舊客」把它傳給初來的「新客」，「新客」變成「舊客」後，又把它傳給下一代人，可是，沒有人能夠證明什麼人曾這樣親身經歷過這樣的奇事。

變了的玲（四）

郭矯如

我不禁關切的問道：「那麼自從你脫離了丈夫以後的三年來，怎樣過活？現在又有什麼工作做？」

「你以爲脫離了丈夫，就會餓死嗎？」一個自得的淺笑掠過她的嘴角，但隨即消逝，跟着她又仰望着天花板，獨白似的訴沉的說道：「三年來，在頭一年裡，我在織造廠做工，我每天工作十二小時，但所得的錢，連吃都不夠：第二年我又幹了幾個月公共汽車的售票員，咬實牙根在冷酷的人羣裡苦掙着。這到底是爲了什麼？爲什麼我要這樣？」

她短短的停了一下，看看我，又嘆口氣。

「爲什麼？」我問。

「爲什麼？因爲在我的內心裏，還有一個新的希望，溫暖着我，鼓勵着我，因此，我一直期待着；但是，」說到這，她的聲調有點變了。「但是，後來事實上的證明，我的希望又落空，跟着我的消沉，我發狂，我簡直沒有了做人的興趣；可是我並沒有自殺，並不是我缺乏自殺的勇氣，實在是爲什麼自殺，即使連問起我自己，也不知究竟爲誰？」

我低下頭不作聲，心「卜卜」的跳，神志也有點混亂。

她吁出一口氣，眉毛一揚，突然提高聲調說：「我何必自殺，我要活，我更要活得痛快！於是我走進了舞廳伴舞。蓬吃吃，音樂的交響，使我忘記了現實的煩惱和不幸，同時我也學會吃烟喝酒，去追求短暫的麻醉和安慰！」

她猛吸了一口烟。又徐徐地噴出來。

「你現在還當舞女嗎？」我問。

「不，你聽我說：我的倔強的怪脾性，素來不慣逢迎交際，換句話說：即是我還沒有下流無恥到透，因此好多舞客都不喜歡我，同樣我也不喜歡跟他們胡纏，所以在舞廳只混半年，又厭倦了！我不屑出賣自己的靈魂，我須要換換口味，變變生活方式，於是在前一個時期，我又做了幾趟走私的生意，還販賣過鴉片烟！」

我不禁抬起頭，愕然的張大了眼睛看定她。

她又恢復了自得的神氣，輕鬆的繼續說：「現在我煩悶的時候，有時去跳跳舞，有時到俱樂部賭上兩手，倒寫意得很哩！怎麼？你覺得驚奇嗎？老實對你說：這是時代的趨勢，還算得什麼！」

「時代的趨勢！」我像自語一樣的意味着說。

「不錯，時代的趨勢！」換句話說：是此時此地的潮流，你不信？你不妨睜開眼睛瞧瞧：現在的人，那個不貪污？那個不腐化？那個眞正是純潔的乾凈人？要不，你準是個大傻瓜，即使不餓死，至少你活得也不怎樣痛快。雖然，我明知道我走的是壞的墮落的下坡的道路；但究竟什麼才是好的光明的前進的？你說。」

（未完）

發酬啓事

「火流」元月卜旬稿，即日核算清楚，開始發給。

恭頌 廣州市警察局刑事警官大隊東北郊區隊起擄得力啓事

本人於去月初在市內被匪徒誘擄囚禁勒索巨欵幸蒙廣州市警察局黎局長鐵漢李探長彥良刑事警官大隊東北郊區隊隊長謝榮隊附梁萬殊幹探秦順陳世才吳琛黃勤暨各隊員等先生神妙勇武過人直搗匪巢當場將主要匪犯擒獲本人卒於元月廿八日恢復自由重出生天恩同再造銘感之餘特登報鳴謝

美景樟木槓傢具行司理莫桂謹啓

律師霍崇典代霍業標買受水母灣卅四號舖業聲明

據稱：「本人憑中與方世榮買受本市漢民分局段內水母灣第三十四號舖業全間所有上蓋連地四圍墻壁磚瓦木石一概盡買無餘深潤四至均照土地所有權狀爲準經交定立帖訂期本年國曆二月十七日立契交易如對上開舖業有主張權利或任何轇轕者務於交易期前與賣主理妥經交易後概與本人無涉請代登報及公告聲明」等情前來除公告外合代聲明如右。

事務總所：惠愛中路二〇四號三樓　電話一三四九八

律師羅寶璿代寶勝堂置業通告

據稱：「本堂憑中買受朱有利堂壁門底間格電燈等一應俱全深長橫潤均照登記確定證及圖載爲準經立帖交定準期三十八年二月八日立契交易如有各種轇轕未清或任何權利主張者請於交易期前向賣主理妥一經交易後概與買主無涉任何人無得異議除標貼外請代登報通告」等情前來合代通告如右。

事務所：長壽西路耀華西街卅四號　通訊處：杉木欄一〇八號萬靈正金油藥行電話15201　清平路和息里十號電話14546

律師陳黃蔭受任新塘東盛號暨司理人伍植溪常年法律顧問通告

本律師茲受新塘鎮東盛號暨司理人伍植溪聘任爲常年法律顧問嗣後如有侵害該號及司理人之名譽信用營業財產以及其他一切法益者本律師當盡依法保障之責特此通告

事務所：廣州東華西路東里五十二號

律師吳善白代劉兆應堂買業聲明

據稱本堂憑中買受陳惠鴻自置坐落廣州市漢民警察分局轄內高第路第二零五號舖業全間所有上蓋連地及附着物俱全其舖內式櫃裝修照租簿列載清楚面積四至照所有權狀附圖爲準并由賣主聲明該舖并無舖底頂手情事經交定立帖訂期三十八年二月一日交易如對於上開舖業有權利主張或轇轕未清者希於交易期前與賣主理妥并以書面向貴律師通知否則一經交易概與買主無涉請代登報聲明等語前來除標貼門首外合代聲明如右

事務所：本市中華中路象牙街三十六號三樓

夏楚章律師代羅煥容買受逢源沙地一巷十五號屋業徵詢異議公告

據稱「本人憑中買受凌瑞福個人自置屋業乙間坐落本市逢源分局逢源沙地一巷十五號上蓋連地四圍墻壁及一切附着物俱全四至面積均照登記圖爲準經立帖定期本年二月六日交易如對上開屋業有債權物權關係及有任何轇轕未清情事希於交易前向賣主理妥及向貴律師書面聲明否則一經交易概與賣主無涉請代公告」等語前來合代公告如上

事務所：漢民北路卅九號二樓　電話：一二八三〇

夏楚章律師代興華自立浸信教會買受惠福東路一六二號屋業及一四八號及右踏靴土地徵詢異議公告

據稱：「本會憑中買受周桂青所有屋業乙間坐落本市惠福東路一六二號上蓋連地四圍墻壁及一切附着物俱全又土地乙段坐落惠福東路一四八號及右踏靴以上屋及地四至面積均照登記圖爲準經定立帖定期二月十二日交易如對上開屋及地有債權物權關係及有任何轇轕未清情事希於交易前向賣主理妥及向貴律師書面聲明否則一經交易概與買主無涉請代登報公告」等語前來合代公告如上

事務所：漢民北路卅九號二樓　電話一二八三〇

律師李國英代周冠英葉錫華頂受本市一德路三六三號大通總行東堤大馬路18號大通分行及代大通總分行聲明結束啓事

據周冠英葉錫華君稱現頂受一德路三六三號大通總行東堤大馬路一八號大通分行全盤生意電話及一切生財用具除立帖交定並訂定式月五日交易一經交易之後任由周冠英葉錫華君變更字號及作何營業嗣後生意盈虧與大通總分行無關如有任何轇轕請在未交易前與大通總分行理妥特此聲明

復據大通總行經理張澤稱本總分行係奉董事會議決將本總分行全盤生意出頂業由周冠英葉錫華君頂受本總分行經營期間與各號來往一切清楚轇轕交易後當即結算分派居時另函通知請攜同股份部據清收至前本總分行發出壹切單據及與人担保等情事既經結束即作解除責任嗣後任何轇轕本人概不負責請代登報聲明查以上三方所稱各節尚屬合法合代聲明如右

律師李國英事務所惠愛東路壹〇四號　電話壹式叁肆伍柒

律師張友澄受任華僑營造廠常年法律顧問

華僑營造廠六二三路二〇四號嗣後對於該廠一切法益依法負保障之責

事務所萬福路一百九十號樓下　電話：一二九三二號

律師張友澄受任華興行常年法律顧問

華興行六二三路二〇四號電話一一五九二號嗣後對於該行一切法益依法負保障之責

事務所萬福路一百九十號樓下　電話：一二九三二號

律師霍夏寧公告二則

（甲）代林滿貫受讓環珠里十號吉地聲明

據稱「本人憑中首受趙仲衿自置屋地一段坐落本市漢民分局段內環珠里第十號圖爲準所有該屋地及相連左邊弟八號業權乙幅暨自墻一幅盡買無餘經交定立帖準期國曆三十八年二月十二日交易無論何人如對上開屋地有主張權利或任何轇轕者務於交易前向本人及賣主理妥逾期即屬自愼與本人無涉請代公告及登報」等情前來除標貼外合代公告如上

（乙）本律師受下列各廠商聘爲常年法律顧問

（一）天祥運輸行抗日中路　（二）廣興行太平路一四八號　（三）覺文印務局西湖路九號　（四）安樂樓文昌路會巷直　（五）華昌大盆店南海石澗水巷新街　（六）義合大盆店南海石澗水巷新街　（七）佑昌瓷器山貨店　（八）温杰記順德勒流永興街二五號 詩書街芽里六號

事務總所：廣州一德西路四六二號（向仁濟路）樓上　事務分所：廣州漢民南路仰忠街九號樓上

廣州大學 會計專修科 附設計政班 招日夜班生

會計專修科招收高中或商科會計科高職畢業或同等學力學生兩年畢業教育部驗發證書取得與大學畢業相同之會計人員銓叙申請檢覈會計師資格（凡本校附中及各附校高中畢業生得免試直升並照附中足額收費）計政班一年結業教局驗發證書畢業後升本大學或會專肄業另訂獎勵辦法報名即日起在東橫街大學部及越秀南路本校考試二月十三日

校長陳炳權　主任高永康

教育局立案 培中中學（初中小學幼稚園）招插班生男女

（一）班額：一，秋季初中一二年級春季初中三年級男女生 二，小學各級及幼稚園男女生

（二）試期：二月五日

（三）報名：在寶源路本校報名

董事長趙恩賜　校長凌子鎏

教育部立案 金陵中學小學招生

班額：春季初高中小學一年級新生各年級轉學生借讀生

試期：二月五日

校址：（一）中華中路三〇二號之一　電話：一六二四一

校董：孫科　陳濟棠　張惠長　胡文燦　陳若勤　陳立夫　鄒魯　錢大鈞　鄒殿邦　陳錦波

校長李珮鳴

招考練習生

六式三路進出口商招考練習生數名供膳宿年齡十五歲至式十歲高小畢業身體強健無不良嗜好要有殷實舖保合意者將相片履歷投函六式三路三〇四號茂昌隆收合則函約面試不合原件退還

新建石屎洋樓招租

（一）位于西關大同路樂盛地區計有舖面兩間另二樓兩房一廳建築華貴（二）位于東山東華東路新南街計有九房三廳環境優美適合住宅屋內設備一切俱全如有合意請撥電話（一二八八九）或駕臨東皋大道義興園三號二樓與張君接洽

買地聲明

本堂憑中向麥耀榮買受前向鄭三盛公司買入坐落本市漢民分局段內仰忠街現編門牌第十三號屋地全段深潤四至均照土地登記冊交定立帖訂明國曆二月十日交易該屋地如有一切轇轕希即前向賣主理妥一經交易概與買主無涉除標貼外合登報聲明

趙亦南堂啓

買車聲明

茲憑中介紹與群生公司買受中型吉普車壹輛牌照國字（16－1783）號引擎號碼（T214－208250）定於本年二月六日交易如該車有來歷不明轇轕未清等情希於交易期前與賣主理妥一經交易之後概與買主無涉特此登報聲明

受事人大來建造公司

買車聲明

茲憑中介紹與區乃成買受日產1937年式吐腰打汽車一輛該車爲現行公共汽車牌照第A30982號引擎號碼3B－105188定於本年二月七日交易如該車有來歷不明轇轕不清拖欠餉項等希於交易前與賣主區乃成理妥一經交易概與買主無涉特此登報聲明

有恒行啓

經濟新聞

中央總行南遷 昨到大批公文財物
已定長堤分行舊址辦公
丁世琪昨飛滬接應搬運

【專訊】中央銀行早有南遷準備，現將告部署完竣，據息，昨日中央銀行自滬又運到大批公文財物計有二十餘箱，刻暫存南堤分行庫內，又總行辦公地址已決定長堤分行舊址，該行總裁劉攻芸，日內即可抵穗。又中央銀行廣州分行經理丁世琪，昨由穗飛港轉機赴滬，據息：丁氏此行任務，係策劃接應滬總行遷穗工作，俟辦檔完畢，即行返穗云。（宗）

新年甫過谷米狂升 昨日糧價又漲一倍
糧管處定明日辦公議價

【專訊】沙基米市場，昨日因批發糧商祇得幾家啟市，故糧管處對於限價方面，因為并無交投關係，不能不循習例，決於（三日）正式恢復辦公，以利民食，查昨糧價較去歲晚約昇一倍左右，靚米零沽每市担四千五百元，升斗市民頗感威脅，而直兌勢蹶，購糧度歲未至填倉之期，零售店雖普遍啟市，有配給米彌補供求，勢是飽和，新市糧價穩俏云。（商）

本位貨到，一且大欄未有新貨，一致搶高，有價格猛漲，上荷松柴每担沽至八百元，比之歲底七百五十元，貴倍半之鉅。（永勝）

中行昨再提高各種僑滙牌價
港幣四八七美元二六

【專訊】中國銀行昨日調整僑滙牌價如下：港幣四八，七五，美元二六〇，〇〇〇，英磅七八〇，〇〇〇，叻幣九一，〇〇〇，盧比五八，五〇〇，此項牌價比前日提高百分之二十，惟與黑市距離仍遠，吸收僑滙甚感困難。（宗）

柴薪開市突告挺升

【本市訊】穗市春節各行業休假期滿，陸續復市，各柴店昨一日多已開始營業，但金融影響，多取港幣，

新年行商開市少 正常貿易尚有待

【專訊】昨商場新正開市營業者，多為一般零售店有門市生意耳，大行商貿易上，在錢銀業休假期中頭寸受牽，各埠滙駁停頓，鄉客來穗採購貨品寥寥，況且百日物價過度膨脹，趨勢混亂，正常貿易，尤有待於「人日」前後云。（商）

銀根鬆交投盲目 物價漲百分五十

【專訊】農曆新正，各大商行尤未恢復營業，錢銀業在休假期內，市面頭寸鬆弛，一般有關外滙之商品，昨一日間交投混亂，盲目之五十強，時局變幻中，空前未見，勸遊幅度無常，又傳五百元金

錢庄申請動用增資 先後審核完竣公佈

【專訊】關於本市各行莊，繳存增資金申請動用一案，係由金管局會同中央銀行審核，茲悉上項審核工作，上週內曾舉行會議二次，先後核准動用資金案凡宗，計鴻利、銘記員錢莊各准十三萬五千元，貞吉、謙益錢莊各准十二萬五千元，道亨錢莊准一十二萬元，永裕源錢莊准一十萬元，泰興、誠錢莊准七萬元，信昌隆錢莊准七萬元，天祥、錦興、民信、萬祥、豫亨、瀛隆、慎記、飯隔、聯安、怡記、豐泰、佑安、玉成、合成、廣生、裕國、大源、泰恒等錢莊，各准動用三萬五千元，共計核准動支一百五十一萬三千元，開各行莊申請動用資金時須填具申請書表

海關扣留輸入証 報關行商籲請改善

【本市訊】本市報關行商，以代客辦理進口貨物報關，在驗所領輸入許可證，與所輸入貨物方准完稅放行，倘貨物與許可證不符，則無論情節輕重，概由海關將許可證扣留，移核或更正，延期輸出，管會乃至幾旬，商人阻礙，損失甚重，該會業經呈陳訴苦衷，該會海具批復，該會擬呈輸管會，會同海關請求轉予更正，以免商人遷延，前經向閱辦理，關係當局迅予更正，辦法，謂係邀奉部之法，不致受此困難。

不安，刺刀門槍混亂，大有禾雀亂飛之勢。（商）

參出籠，華中軍事緊張，京滬漢遊資，南流澳湧，人心惶惑，

金管局遷址三樓

【專訊】廣州金融管理局辦公處，今（二）日遷上三樓，保留為中央銀行總行辦公之用，又新任金管局長，尚未到穗，交代工作，無從辦理。（宗）

市府開始商業登記

【本市訊】茲悉市府於本月開始商業登記，此項工作最近係根據商業登記法，並記法，最高法院推事，國商業登記書，為全國商業名記者，登記法論一著，凡欲明商業法令者，均可登記，該手續及法登記之書，可取得合法保障。（華南社）

紙業商議開盤日期

【專訊】紙業公會今（二日）召集會員座談，關於新市開盤價格及商討洋紙市日期有所決定云。（商）

米糧公會今開座談 洽商運用貸款簽約

【專訊】本市米糧業公會，今（二日）下午二時召集批發商聯席座談會，對於春假過後，糧食營業方針，有所檢討，同時認額貸款簽約問題，洽商提款，以利進行採購湘桂谷米充裕糧源，以備糧荒云。（商）

一式五份送金管局及中央銀行備核，並須將申請動用用途詳列，及將申請前一月月計表附送，至審核原則，均係依照法令規定辦理，以昭公允云。（宗）

結滙証價畧調整 出口商損耗仍鉅

【專訊】昨日中央銀行結滙移轉証售價為一美元值二百四十元，比前日畧有提高，惟竟低於僑滙牌價，且黑市滙價猛漲，故此項收購價若照直兌申算，已跌破四算，關，出口商多不甘虧蝕，無人願轉售與銀行。（宗）

粵路貨運什費 昨又從新改訂

【專訊】粵路貨運什費，由昨（一）日改訂裝卸費每公斤一四毛五分，行李普通每十公斤八毛一四分，五普通，包裹每十公斤三十元，每車貨物每頓三十六元，整車加工每頓五十四元，包裹每頓二十元，普通行李每十公斤二元，包裹三元，整車貨物每頓十六元十元，加工每頓，整車包裹每頓六十元。（萍）

粵路貨運情形

品名	生仁	烟叶	亭麻	茶油	桔子	粗紙	大猪	瓜子	鮮蛋
（二日輸入）數量	五〇包	四五件	五八〇扎	六一〇件	三五〇笠	四四八扎	五五〇頭	二一六〇包	一二八〇笠

（輸出暫停）

品名	粉絲	肥田料	五棓子	羽毛	桐油	茶葉	生牛	植物油	蓮湘
數量	一〇五件	七〇件	一三〇包	六〇包	一七〇桶	五〇件	一三〇頭	三〇桶	五〇包

台鹽傾銷影響粵鹽 湘省限銷 鹽商呼籲反對

【專訊】穗鹽商公會，昨接湘省協進會電稱：「湘省鹽務處，為推銷台鹽，經常設法，准衡陽鹽號，每輪按次派銷台鹽，始得准運粵鹽，否則不許銷售，以抑制粵鹽，甲等每月派銷一千担，乙等八百担，丙等亦須派銷一千六百担……」[illegible]（萍）

貨稅局昨奉令調整二月份各類課稅品
依據上月平均批價評定

【專訊】市貨物稅局，昨奉財政部國稅署電，以「該區本年二月份各類課稅物品稅額，應由該局迅即根據（37）年十二月（16）日起至本年一月（15）日止一個月平均批價，依照貨物稅條例規定公式予以評定，於二月一日起實施，報核」，該局奉令後，業經根據卅七年十二月十六日起至本年一月十五日止一個月市場平均批價，依照法定公式計算，訂定本市三十八年二月份各類課稅物品稅額表，並遵於本年二月一日零時起實施計征。茲將卅八年二月份各類課稅物品稅額附列如后：捲烟類：[illegible]

立案西南高級藥劑職業學校招生

（一）招生：一年級新生（日夜班）（二）一年級下學期插班生（日班）（三）二年級上學期插班生（日班）（四）報名：即日起。（五）考試：二月九日。校址：海珠中福地巷（三日）送校以便轉送衛生局領取所發之證件及合格執照。合格考生注意：一、本校歷屆畢業生，均經衛生局考試及格，批准登記。二、本校畢業生除發給畢業證書外，並由衛生局發給執照，以便立即執業。三、未畢業生先向本校報名登錄，凡經考試合格，由本校代轉中央衛生部領取所發之證件，及衛生局領取合格執照。[illegible]（立案同本校）領取中央部照（二）民卅六年代轉中央衛生部照各畢業生，希即將衛生局收據送校以便代轉。

交通部公路總局第二區運輸處福利委員會服裝部附設高級科學裁剪縫紉所招收男女新生

（一）本所運用最新科學裁剪方法教授（二）本所聘請專任男女教員運用各方語言教授聽講絕無困難（三）優待學員在本所畢業後其優秀學員由本所或介紹他處工作（四）開學二月七日（五）報名：即日起（六）本所以提倡裁剪技術起見特設函授班以便利遠方有志學者（七）所址：廣州市漢民北路二二〇號（八）簡章備索（九）還方函索須先付足郵資當即寄上（十）服裝部：①專製兒童服裝，美觀可愛②承接中西衣裳，時新舒適

1949 男女青年謀生福音

留英卜珍主辦 廣州教局立案 嶺東高級科學裁剪傳習所第五十九期招男女生

不分學過與未學過裁縫者均可學習，保證速成，一、開學日期二月五日（二）分裁縫、高級、初級、車縫速成、函授日夜等班（三）中文、英文、本所聘請名家講授，大小全套裁剪，學費低廉，每科學費減半，並發給畢業文憑，基數五元（八）（學費）（九）收基數本五元（十）車縫衣料由本所供給（六）成績優良者，畢業後介紹總所製衣門市部或內衣工廠及其他洋服店任職（七）本所長著作中文、英文裁剪全書出版（八）（十一）本所廣州西路一八二號，澳門分所南灣中國國民黨部內（十一）本所爲社會人士欲穿科學裁剪服裝起見特設製衣部不論任何服裝備收，任何衣料均可代製工價從廉取件極速，並加設內衣工廠供給顧客需要 所長卜珍

警樂

劇場即演 鳳和鳴 劇團

歷史巨劇 萬里長城

人有我有。一看便知 特別好戲。與別不同

定座電話 一三九五七

海珠戲院明晚演 （興中華班出爐新戲）

盛唐宮裡最風流艷史。天寶年間最淒惻恨事

偷祭貴妃墳

白玉堂 原庄 安祿山 鄧碧雲 風流 楊貴妃

科學幻灯 千變萬化 新曲六闕 悅耳動聽

……盧丹先生權威創作……

◁標奇立異新置巨景▷

小鳳 鄧白 黃 天覺平丹女 凰碧雲 玉堂 君武

農曆初七慶祝人日日場先演賀壽大送子續由台柱主演火樹銀花

★新春獻新戲★ 海珠戲院 留票電話一一九七二 即演

大龍鳳劇團

今天日演著名武劇 俠盜一枝梅

晚晚滿座★今晚仍演

三墨編劇社權威作品。

惜寶玉晴雯

馮鏡華 陳鐵英 新馬師曾 林玉成 芳艷芬 梁瑞冰 歐漢姬 廖金鷹 綠衣郎 小金剛

樂善戲院明晚演

◁非凡響劇團▷

三十八年度第一部豪華鉅製

三門街

☆巧妙燈光☆ ☆華麗新景☆

何非凡飾武潘安男裝女性別饒風味

◁楚岫雲飾錢瓊珠嫁得女性夫郎虛度春光▷

人材衆多 場面熱鬧 大紅大綠 銀盜金甲 笑料豐富 喜氣盈溢

何非凡 楚岫雲 曾君瑞 陳燕儂 陸雲飛 白龍珠 陳偉業

農曆初七慶祝人日：日場是日演先賀壽大送子△續演▽一 曲鳳求凰 全部出台主演至尾不分頭代瓜 決今天開始定座

留票電話：一四三三〇

恭賀新春☆日夜好戲 樂善戲院 電話：一三三四〇

連晚滿狂☆今晚仍演

（花錦綉劇團新劇）

街知巷聞。獨有好戲。再編再排。越演越什。

鍾無艷 三本

笑料多：常開笑口 趣怪多：睇到開心

洪三和大畫師精心設計五幕架勢景

梁冠南 梁醒波 譚蘭卿 張舞柳 張醒非 少新權

今天日場獻演香艷諧趣猛劇——梁武帝出家上卷 台柱主演 決不代瓜

新光大藥廠 榮譽出品

5% 葡萄糖 二〇西西 壹枝庄

固可寧葡鈣注射

百瘧平肺炎瘧疾

蘇化太先消炎化膿

維彼得維他命 B1

總經理廣州仁康藥房 太平南路六五號 電話一七一四二

總發行現代藥物集 第二期已出版全書百餘種新藥附郵資（依平信郵資一百倍）即奉

房屋租售

（一）市中心區四層石屎樓面積八十井有建築（二）四十井大厦出售（二）住宅區二層或三層石屎建築靜或繁盛區域均有宿舍住宅適用洽售賣租賃均可（三）吉地大小多段出售

洽商地址中華北路三〇二號之一 洪記電話一六二四一

買田啓事

本堂遞中實受李寶昌堂所佔九份之五士名石頸寮李三興堂名下田地寮場內李寶昌堂所佔九份之五面積叁拾畝按田賦登記圖冊為正經立帖交定準期卅八年農曆元月內交易清楚倘有典當按及輸洋憑輔各項未清手續等情希於期前與實主理妥一經交易概與本堂無涉除標貼外特此聲明

維德堂同啓

廣東廣州地方法院公告

民執康字第六七七號

茲有本院執行駱業與曹業因受償揭款返還田畝一案茲特將債務人曹業所持有番禺縣屬同文鄉高增村邊土名黃坭圳二坵之揭單一張公告無效此告

院長鍾淮四

中華民國三十七年十二月六日

穗汕 穗滬 線 定期特快班輪

金剛 客貨 特快輪

鐵定二月四日清關 二月五日啓行 客票即日開始出售 往汕滬貨物即日入倉

售票處 新堤永安堂大厦 電話一三三二九 景泰輪船公司

收貨處 河南鳳洲正街四號景泰第一倉 電話五〇四五三

廣州總代理 景泰輪船公司

往汕頭上海 速率每小時十六浬 由穗至汕頭祇需十八小時 由汕頭至滬祇需四十四小時

船期或有更改請來電話查詢

金城輪船公司啓

新星戲院

即映派蒙影片品艷情舞特片 全部拉出瑰香賦歌超名．彩七玻璃

國色天香

比提克頓 狄杜領主 華衛演

天生尤物 我見猶憐 一代名花 顛倒衆生

下期放映 七彩華彩 美人寶劍

羊城

即映離奇神秘恐怖緊張科學打鬥片

蝙蝠大盜

蝙蝠盜兇殘頻頻施殺暗 張瑛 伊秋水 黃曼梨 周志誠

（領銜大演出）

下期放映 雙虎槍

廣州 今天五場 一點三點六點八點九點 正正半正半

特別選影現麗七彩奪標猛片

欲罷不能 續映一天

十六個民族參加 二萬三千人表演 二十種驚人節目 十三個月籌備製作 七彩繽紛·空前大觀 新年娛樂·人人誇獎

明天續定放映 彩鳳紅娘

太平 留票電話 一三二七 八一二

大利年劇團

今天日戲演 倫文叙

今晚仍演本年度巨製

天上麒麟 玉麒麟

廣東文獻館長簡又文先生贈劇

廣東先賢鄺若生清國區遇 東莞抗清殉猶艷史．

中國戲劇設計 團體精心設計 十萬巨資 奇構觀景。

編劇主演 廖俠懷 黃秉鏗 陳燕棠 羅麗娟 紅光光 謝君蘇 廖俠懷 演出設計 張雲峰

東樂 留票電話 一三一九七 一

興中華劇團

今天日場點演 楊八妹取金刀 台柱齊出主演

今晚最後大演新景劇

盛唐宮裡最風流史天年最惻史 唐宮風艷，寶間淒恨·

偷祭貴妃墳

盧丹先生權威創作

白玉堂 黃君武 鄧碧雲 鄧鳳女 小丹鳳 覺平天 李超凡 鄭綺文 陳雲影 羅瑞龍

各地通訊

四清勦區司令廖鳴歐 談施政方針
首要治安・次為禁政 內部人事・畧事調整

【惠陽訊】第四清勦區司令廖鳴歐，自蒞任後，經有月餘，對於守土行政，推動均甚積極，不遺餘力，記者最近曾訪晤廖氏，承其發表談話如下：目前施政方針，當以勦匪治安為第一要務，因不清勦，即地方治安無法維持，一切政令推行，亦受阻礙，現已組織成立一守備總隊，委由梁柱任總隊長，負責守備，一方面發動各縣組織地方民衆武力，發揮其自衛保家保境之精神，配合軍隊力量，現各項計劃已在最短期間，部署完竣。其次即為禁政問題，亦同屬重要，因烟賭為匪患之媒，早經懸為法禁，絕不容有所弛縱。總之凡屬與勦匪治安有關之政令，均為當務之急，同須積極推行。致于人事更動問題，僅稍事調整，計清勦區司令部參謀長為陳漢平，原任參謀長待海青調區保安司令部參議，軍務處長為歐衛唐，政務處長由李唐俊代理，秘書為溫初芳，原任秘書調任政務處第三科科長，總務科長鍾材麟，專員公署方面：軍事科科長改由張國謀充任，總務科科長改李浪伯充任，其餘均無更動云。（莫）

博羅嚴禁 舞獅入城

【博羅訊】縣府以當地農曆新年，各村鄉民，例有舞龍、舞獅入城，賀習俗，惟以冬防，仍在治安嚴重，昨特佈告嚴禁舞龍舞獅入城表演，以防匪徒混跡。（莫）

清遠朱理事長返邑 民衆熱烈歡迎

【清遠訊】縣商會理事長朱添庭，自廣州無罪釋放後，三日由穗返邑，[illegible]各界人士及民衆，到車站迎接者，頗為熱烈，[illegible]。朱氏返縣商會後，即行復職。據朱氏語人稱：四十八天牢獄生活，博得此回民衆好感，引為榮幸云。（光）

中山鄉角 匪刦單車 槍傷事主

【中山訊】前廿六日，縣屬鄉角鄉發生一宗匪徒截搶單車，並槍傷車主一案，該鄉民劉官四，以單車業，是日下午等候客人，搭客二人，平日以單車為業，[illegible]。

南雄各界將 歡送郭永鑣

【南雄訊】粵贛湘邊區勦總參謀長郭永鑣，現調升為將軍，三軍副軍長，各界以郭氏在雄，紛紛趨往道賀，聞各界好友並發起歡送，日期本縣各界並籌設宴歡送。（正）

匪擾江會企圖 歸於幻滅
張縣長現座鎮江門

【新會訊】新會匪與鄰縣新興鶴山陽江等縣匪約一千餘，流竄於各屬地，另召集匪衆三百餘，企圖擾亂江會兩地，當局得報，派軍隊集中此地，將之分散，先圍剿匪力。

春節在市橋
神女生涯清淡 梳頭業獨好市

【番禺訊】市橋元旦熱鬧，大減，歷年景象，百業因殷村不景，酒樓衣紙米料，茶葉收入，備受影響，故貿市業業。年關前，賣花，爆竹，燒衣，縣市場，大多數縣業平常，柴米糧油器，有色，至初二日，街上行人往來，為多。女姑娘，馬路兩大男女，珠寶業行人較舊年，[illegible]。

湛江附近 匪又活躍

【湛江訊】據本報社記者由湛江電話：湛江附近日來途長，附近之新太平陸海一帶，又發現匪蹤，湛江市及朝陽三里等處，居民恐慌，警察局派出警察多名往勦，所有各處之匪，已告平靖，人心漸安。

【緝私消息】我局據報，當局派遣火打刦各舊巡邏警察隊鄉，部隊前往新會之某會城，已派出部隊，協同當地會衆，在本地隊長朱某率同警隊，協助地方，防守巡邏。[illegible]

汕潮水道不靖
荒嶼海盜騎刦貨船
韓江東堤募欵搶築

【汕頭訊】汕潮水道又不靖，廿五日有貨船一艘，由潮陽滿載鮮魚等貨運汕，駛至距汕八里之草嶼海面，被海盜騎刦，損失約五千萬元，上陽之草嶼，位於江口，為海盜出入之所，又係小嶼，無人居住，海盜聚嘯之所。

【汕頭訊】潮汕經濟自統一後，當地政府辦理，籌劃會商改組，市縣政府會同有關各方，組織防洪會，現已開始，戰亂負責。

【汕頭訊】韓江東堤，位於潮安城對岸，現已發現危險，經堤段組織委員會，已決定搶築，日士分任勸募，人士共募以本市工商界、熱心人士，第一期募捐三萬元，經費已開始，中樁分段搶築。下月可望興工。（榮）

部任用專人管理，已決定緊縮編制，留任三名，其餘人員，律發給遣散費一月津貼，散去醫院傷兵，戰亂一千餘人，勸募總部籌措，軍方蘇北運陽一批。（瑞）

戲院大掃除 竟用救火車
江門除夕一虛驚

【江門訊】除夕迎新，家家戶戶，掃舊迎新，惟此間樂華戲院大掃除，不同其方式特別，該院主人竟用救火機開動大水喉，向該戲院內猛射，形如救火，附近居民以為火警，莫不爭相遷移物件，後悉該院為「大吉利是」一幕，虛驚一場。

【江門訊】平安戲院除夕，請張縣長女公子舉行剪綵禮，同時招待記者，各界參觀。

【江門訊】檢閱舞廳除夕夜九時許，突發現哭聲，達三小時，途人觀者如堵，後查悉係貨腰娘白鳳，西鳳，影三人，因爭風而打架，故起哭聲。（鋒）

【江門訊】此間警伯除夕前沿門持鈴，捐募有獎，甚為奇觀，化子沿門，方面「上書」化子見慕，紅紙「一」，可謂「神通廣大」。（鋒）

老二生羅太可哀 沿門持缽過年賞

（雷電）【又訊】河源地方法院，現奉惠陽高分院令，現扣留等該院人犯李衍慶十六名，准予保釋，該人犯之保釋理由，係根據戡亂時期人犯保釋辦法云。

河源縣府飭屬 維護河道治安

【河源訊】縣屬近來，防時值冬，沿河道各地，治安殊非鞏固，近日發生搶劫河道，交通頻仍，縣府特飭令沿河各鄉，分別組織自衛隊，加強護衛，以維持河道交通治安。[illegible]

毆禁鄉長 巡官撤職

【饒平訊】東界警所駐東界巡官湯鑑，因酗酒毆禁第三區長某，龍崇鄉長某，不平，請將該巡官撤職，縣府刻已將該巡官撤職處分。（榮）

石灣米商住宅 遭匪械刦
東主在禪幸未被擄

【南海專訊】石灣米商劉高側，歲晚販運穀米，匪徒二十七名，乘夜到劉氏家搶劫，被刦衣物約值十餘萬元，幸東主在禪，未被擄去。[illegible]

【中央社訊】持械默行竟對此事保，[illegible]。

教育之聲

讀者意見
台師校長人選 希望慎重抉擇
台山籍人士提供當局意見五點

編者先生：我是台山人，也是長期讀者，今日有一點貴報，借報的篇幅，發表意見。[illegible]

榆林行（六）

雲峯

[illegible]

南海市面 怪幣充斥

【南海專訊】此間以南市面錢幣，有一角之奇，有二元者，五百元一張，偽幣，[illegible]。

廣西出口貿易處 將在梧州成立
統制出口貨改善省財政

【梧州專訊】廣西省府以本省財政困難，改善省財政，擬恢復戰前之出口貿易處，[illegible]。

失業服毒死 樂邊一保民

【南海專訊】四區樂邊保民某氏，南海州人，[illegible]。

影院鬧虛驚 霸王燃炮竹

【南海專訊】元旦日下午三時許，禪市某戲院[illegible]。

男童失槍 射斃女童

【南海專訊】[illegible]。

開平昇平里 遭匪洗刦 損失甚鉅

【開平訊】開平縣三區昇平里，[illegible]。

以為教育之效。（碧）

惟時在黑夜，卒被逃去，出動員警多名，向各處搜查截拘。（新中）

地上，國警以手槍向其胸部亂轟，並刦去其單車，當時在附近看鴨之更人見狀，即大聲呼賊，鄉公所[illegible]。

律師周碧釵受任下列各大商號常年法律顧問通告

廣東八和粵劇協進會　地址恩寧路九八號二樓　電話一五七〇三
新新大戲院　地址第十甫一五七號　電話一八〇四三
新亞大酒店　地址太平南路一八號　電話一四二八二
利華行　地址一德西路五二九號　電話一六四六七
鴻泰錢庄　地址太平南路一三一號　電話一五三二五
榮昌金舖　地址漢民南路一九一號　電話一六九〇三
許公昌梘廠　地址漢民路西橫街九號　電話一〇八二〇
人和悅酒莊廣州支店　地址第十甫七十七號　電話一一〇二七
馮了性雙月藥酒牌行　地址迪龍里四十一號　電話一四五七五
榮芳五金號　地址一德西路四三九號　電話一七五八八
藍鶴餅乾糖果號　地址一德路一二九號
稻香園　地址東山廟前直街五五號　電話七〇一六三
文化建築行　地址越華路八二號　電話一四七六〇
銀花影相館　地址漢民南路一三六號二樓
仁人影相館　地址靖海路十一號二樓
眞善美影相館　地址文明路二二七號二樓
永發米號　地址惠愛中路一〇四號

事務所　文明路二二九號二樓　電話一六四六八號

鄺鐵公律師代裕成金舖聲明遺失圖章及改換新章公告

據本市第十甫馬路一〇七號裕成金舖經理羅仲衡副理江德璋聯稱本舖之正式圖章（橢圓形花邊裕成金舖四字）昨因不慎中途遺失殊無論何人拾得概作無效所有以前發出單據及担保等字約請於十天內携回本號補蓋新章以符手續嗣後對內對外或担保借貸一切法律行為除蓋用新章外並須由正副經理會同簽字方生效力特代聲明等語前來合特代公告如右
事務所：廣州市文明路二二九號二樓　電話一六四六八

鄧華卿律師代局廣州警務段第一警察所啓事 鍾樸生鳴謝粵漢區鐵路管理

據稱：本人於卅八年元月廿三日在廣九火車途次被人竊去廣州市政局發給字第四七八號收條乙張暨十五號當業紅契乙紙上手白契兩張合成公司厚蔭堂鍾樸生各一枚及地稅據多張本月廿六日承粵漢區鐵路局廣州警務段第一警察所設法尋回交還具領本人因此得以減少一切補領手續深感該段所員警負責精神特代登報鳴謝等情前來合代登報如右
事務所：廣州市文明路二二九號二樓　電話一六四六八

律師林芝榮代薛聖揆聖揆買受華路十一號舖業聲明

據稱：一本人等憑中買受鍾介于民國二十三年八月廿六日承讓之廣州小北分局轄內越華路門牌第七十一號舖一間坐落廣州市小北分局轄內越華路門牌第七十一號深闊四至面積照依所有權狀圖則為準所有上蓋地四圍墻壁及一切附着物俱全經立帖交定訂定期本年國曆二月五日交易對於上開舖業如有重複典按蒸嘗及任何權利關係希於交易期前向業主理妥並函知貴律師一經交易概與本人等無涉請代登報聲明等語前來合代聲明如上
事務所：一德路四一四號二樓　電話一〇五〇四

律師李業文代駱肇基訂買恩寧路鍾巷拾柒號屋業公告

據稱：一本人憑中買受黃明德堂代理人黃明德所有坐落廣州市黃沙分局段內恩寧路鍾巷第拾七號門牌坐北向南屋業一間四至面積均照登記權狀所有上蓋連地四圍墻壁磚木石屋附着物一概俱全經立帖交定訂明本年國曆二月八日前用書面向本律師提出聲明並與出賣人理妥否則一經交易之後概與本人無涉等語委代聲明除登報外合代登報公告如有爭執異議或主張其他物權債權等權利糾轕未清者希於本年國曆二月八日前用書面向本律師提出聲明
事務所：第十甫實華路口七號三樓　電話一式六七四

律師岑君謨代趙景康公告

據稱：一本人與友憑中買受德政南路第七十九號內自編分字玄字舖一間坐落本市東堤警察分局轄內德政南路第七十九號內自編分割地玄字三地段共中地玄字舖地兩段以界線為準經落定立帖定期本年二月十日交易如對上開舖地有任何權利主張者請於本月十日前向本律師聲明異議否則一經交易概與本人無涉等情前來除代標貼外合代公告如上
事務所：長堤大馬路一式五號二樓　電話一登七九式一

律師姚鵬飛代聯成堂買舖預告

據稱：一本堂憑中劉守廉自置坐落本市西關分局轄內龍津中路第一二五號上蓋連地石磚瓦木全舖一間井與舖客張梁秀英立約交易訂於本年二月廿一日三月三日與賣主廉立契交易及一舖客吉對於該舖如有業權糾轕或與鋪客未清主張權利者希於未交易前理妥一經交易概與買主無涉除立定及經三次標貼外請代登報聲明作證等語前來合代公告如上
事務所：西關西壕街二十七號二樓

律師梁宗武代業成堂訂買中華南路南勝西街三十七號吉樓公告

據稱：一本堂憑中買受姚天傑前向靖海分局段內中華南路南勝西街三十七號（原日三二五號）吉樓乙間坐落本市局轄內增埗及其他一切附着物俱全四至悉照登記確定圖證為準經立帖交定訂明本年二月十二日立契交易如對上開吉樓有任何糾轕及其他權利主張希於交易前一經交易概與本堂無涉請代聲明一等語除標貼外合代公告如右
事務所：一德中路二百七十四號三樓　電話一六三六八

聯合法律事務所律師范伯訪劉提均代耀興堂買地聲明

據稱：一本堂憑中買受陳李文貞所有坐落本市小北分局段內德政北路門牌第六十號及第六十二號之屋地共兩段四至面積照登記圖證為準先經立帖交定訂明本年國曆二月十七日立契交易如對上開屋地有任何權利及一切法律關係希於交易期前與賣主理妥一經交易概與本堂無涉請代聲明等語前來除標貼外合代登報聲明如右
所址：惠愛中路十四號　電話：一三四八〇

邵洛滔律師代陸志德合德堂訂買聯興南路第四號舖房公告

據稱：一本人憑中訂買實仁公司黃汝壽自置舖房一間坐落廣州市太平分局轄內聯興南路現編門牌第四號（即測量第二區第一段第九六九地號）所有上蓋連地四圍墻壁大小門窗鐵枝鐵閘樓閣間格電燈電線及其他一切附着物俱全四至面積均照土地所有權狀登記為準經於本年一月廿二日在香港立約交定並訂明民國三十八年二月二十一日立契交易即時交易（連上述裝置）交易即時連地點交本人所有任何糾轕未清者於期前以書面向貴律師聲明並與賣主理妥否則一經交易概與本人無涉請代登報公告如右
事務所：廣州市惠福路五十三號二樓　電話：一一七一九〇二號

教育與體育

陳雪屏發表談話 教育部積極應變

撥鉅欵擴充西南各大學設備 收容流亡學生厲行軍訓管理

【專訊】教育部代部長陳雪屏，昨天接見記者於新亞酒店旅次，暢談有關教育問題達二小時。陳部長說：教育部擬先派田次長在穗設立辦事處的，但因時局變化急轉直下，突奉行政院的命令，內閣立即離京來穗，參加日間即將召開的內閣會議，故於前天借吳兆棠、田漢祥、徐維鑑、鄧傳楷、黃激等七位高級職員抵此。原擬在文明路中山大學舊址大鐘樓辦公，但因該地住戶尚未遷出，故須待才能正式展開工作。並謂：來穗工作人員只全數五分之一，約百人左右，餘員皆分別派往重慶、南昌、浙江、雲貴等大後方，編成辦事處，積極督導各該當地教育行政機關及學校。至各司處科室職權，因時局的需要，暫且統一，務則切實合作，解決目前種種急待解決的問題。部內近並加設一應變小組機構，由司長及若干專門委員負責，積極主理此應變事宜。記者詢以收容救濟北方流亡學生問題，陳部長說：此為目前最迫切而且嚴重的問題，北方學校因交通經費等種種困難，實已不能在比較安全的地方上課，先後已在收容救濟，并已達九萬人。他說：二千學生於臨近事件精神與物質生活上，均感慨萬千。滬漢等地各級學校，雖戰火日益逼近，但除政治大學全部遷及中央大學文法兩學院，決定南遷外，餘皆因種種困難，未作搬遷打算，均由教部發給三個月薪津及經費，但他們應變，但願離校南來員生，教部已決以五億餘元經費給廈門、雲南、貴州、湖南、中正等大學校舍擴充設備，盡量收容。

【專訊】教部在文明路中山大學大鐘樓校舍未有讓出以前，昨天只得派員在該校教授同德會部署辦公。據陳部長說：一俟該樓讓出，當即遷入正式辦公。（依）

國定課本 決短期內從新制定

記者詢以教部是否將在後方設立臨時中學，收容流亡學生，陳部長說：教部已很感慨地答道：臨時中學之設立，並非理想，故現在後方續設立臨時中學，再具規模，校舍收容決調強氏陳部長說：給予經費補助，擴充校舍，辦法，由教部負責，救濟學生。軍訓管理，陳部長說：對流亡學生，必須厲行軍訓，實施管理。記者詢以大學教授聘任問題，陳部長說：仍由各校自行聘任，教部不加干涉。至於國定課本，陳部長說：目前所用者，尚多不合現時情勢，決由專家研究，短期內從新制定。（依）

春節球事闌珊

兩小球隊突破沉寂 穗強隊勇克業餘隊

【專訊】春節球事闌珊，昨業餘穗強兩小足球隊突破沉寂，於下午如時半在市一中球場上舉行友誼賽。鑼聲响後，雙方戰將氣力均充，衝刺甚烈，而後火藥味亦濃，幾至動武。業餘中鋒單刀過關，穗強後衛乘勢反攻，縱橫左右，錦上添花，再取一城，三比一，穗強佔先，業餘主將再入一球，挽回頹勢，終場結果，穗強以三比二獲勝。（召）

陳部長視察中大

【專訊】教育部代部長陳雪屏，昨天到文明路國立中山大學舊址，視察該校先修班及附中，並與該校同學晤談，對該校教授學生，在艱苦中努力研究，表示欣慰。陳部長並擬將該校校舍擴充設備，以便收容北方流亡教授學生。（依）

【專訊】國立中山大學昨起放寒假一月。

中國無政府主義倡導者 李石曾如是說

他的聯邦制度最合國情 共產主義是秦始皇作風

【中央社訊】北大同學會於元月卅一日下午六時，在北京舉行春節聚餐，並歡迎李石曾先生，到會者百餘人，由黃文山致詞後，請李先生講話。李先生講話之內容，分析思想的理想，作為人類精神的典型，以李先生之講話，為兩點：第一點，會思想理論（一）根據學理：北大自由作風，是蔡先生所提倡的，（二）根據事實：聯邦制度，是各國所實行的；李先生說：主義有各派，有共產主義的，有無政府主義的，有聯邦主義的。……

聯邦制度的基礎，是建立在民族自由平等之上，……共產主義是秦始皇作風，……

中大學生醞釀反對遷校運動

【本市訊】自當局正式宣佈遷都廣州後，中大學生據悉已有一部分同學，表示反對遷校，並擬聯名上書當局，要求勿遷。記者昨訪該校同學，據云：該校學生已醞釀反對遷校運動，並決定組織請願團，向校長陳述意見。（學生社）

中央警官校遷順德大良

【本市訊】中央警官學校……天，職員僅上午辦公，下午休息。校報改爲三日刊。（依）

國民學校收費支配 教局擬訂辦法三項

【專訊】市教局以市立國民學校分佈地區，貧富懸殊，各校學生人數多寡，亦有差別，因之各校收費，難以統一，該局爰訂定廣州市卅七年度第二學期國民學校收什費支配辦法，分佈各校，採用如下：（一）本市國民學校校址地區，以分佈市郊貧困學童多數家庭貧困，無力繳納什費者，或因困難之區，學校經費較多，各校應依實際需要支配，以資補助。（二）各校徵收什費，應依照規定之原則，（三）各校收支，應由校長負責，……

文化大學增設免費學額

【專訊】文化大學爲救濟及獎勵清貧優秀學生起見，特增設免費學額，茲探錄其辦法如下：（一）凡家境清貧，新生入學考試平均成績在六十五分以上，并無不及格科目，而在學期結束，考試平均成績在八十分以上，操行列甲等者，得申請免費。（二）新生入學考試成績在六十分以上，平均成績優異者，或在學期結束考試平均成績在七十分以上，操行列甲等，成績在七十五分以上，操行列乙等者，得申請半費。（三）具有以上資格之一，而願在校服務者，得申請爲工讀生，除免全費外，每月并酌發生活補助費云。（召）

……（三）不要以感情爲認可，（四）不要以外行爲內行，（五）不要派爲左右，當局若能採擇，則校長人選之決定，一定合乎理想。聊將管見所及，敢請披諸報端爲感，並祝大安。讀者伍子全上元月十三日

公開答覆

新南街下水道問題 公務局來函答覆該街民衆並提出補救辦法

新南街坊民衆公函閱悉，經即派員實地勘明，該街自開街以來，向未經築有下水道，故前呈請市政府核定渠線計劃，擬由第一號至十七號門牌中一段築渠，接駁中路中大渠，并裝設沙井，但該路面有水浸，由十五號至第十號一段，第五號尾後一段，係向菜地等情，又該段渠道設置，因馬路未經開闢，該街既係未能安裝渠線，應由該處坊衆自行設計圖說，呈由政府核定，方能安裝，如該坊衆願意出資興築，本局可代爲計劃及指導，以補救此種技術方面之困難，此復。廣州市政府工務局啟元月廿八日

答會汝康先生：關於先生學籍，已代爲函穗中學查詢，據稱該生學籍證件，因最近始補辦，先生學籍可免多補，近即可批准。——編者

代郵

送到教局之教育批，故先生學籍證實，亦最近批准即可行。

職業介紹

教員

現有某校擬聘請高三英文教員一位，待遇從優，希頗具經驗者，請投寄本報轉交。

聘請高中英文

出售

西關小屋一座廉價出售

西關小屋一座，坐落西關，茲有雅緻小屋一座，巷內清淨，爲平房，交通便利，樓上下各一廳一房，水喉電燈設備，堅固良好，有意者請函本報轉交。

池元元女士獨唱會定期舉行

【本市訊】我國著名女高音歌唱家池元元女士，定於本月五日晚，假座……舉行獨唱會。

教局保送南來學生就讀

【專訊】南來學生請求教局保送各校就讀者，教局昨日保送一批……

穗扶輪社春節叙會

【專訊】穗扶輪社定於昨（一）日中午……

市民國語講座

【專訊】市教局……

草擬聯邦制度的先生們，不可不明白的，……

私立新生電信學校招生

校址：龍津西路六十六號 班別：無線電工程及報務班新生及轉學生 考試：式月三日今天截止報名 膳宿俱備男女兼收

教廳、教局立案創辦十六週年 實用高級會計學校招生

班別：三年制會計高中班新生 一年制會計訓練班新生 高中一二年級下學期插班生 初中一年級下各期插班生 中英文打字及速記專修班新生

考試日期：國曆二月五日及十四日 報名即日起

特色：高中及訓練班均有中英文打字機及計算機實習，訓練班畢業可直升高中一年級，畢業與普通高初中同一資格

校址：廣州市惠愛東路二三六號 電話：一三〇八二 校長會計師趙灼

私立廣東光華醫學院附屬高級護士職業學校招生

一、資格：初中畢業或具有同等學歷者 二、報名日期：由即日起至二月十日止 三、考試日期：二月十一日 四、考試地點：泰康路光華醫學院附屬醫院內本校 五、簡章備索

西南高級無綫電職業學校招男女新生

一、班級：（甲）技術班一百二十名（乙）技術班第二學期插班生 二、報名日期：本月二日起至十九日止 三、考試日期：第一次二月六日 第二次二月廿日 四、考試地點：本市海珠中路麻行街本校 本校畢業生學行兼優者由校介紹工作 簡章備索 董事長張發奎 校長林郁民

財政部鹽務總局稅警游緝總隊啟事

查本部搜索隊原係前任臨時編組，現經裁撤，該隊員自本月廿六日撤銷，所有前發該隊服務證自同日起作廢，特此聲明。中華民國卅八年元月廿七日 總人字第2880號

梁景力律師代同德堂買受本市太平分局轄內中孚里第三號（即原日中和巷第三號）舖業公告

據稱：恐中買受伍平森自置坐落本市太平分局轄內中孚里門牌第三號（即原日中和巷第三號）無舖底頂手舖業一間，所有上蓋連地四圍墻壁磚瓦木石及一切定着物俱全，深濶圖至均照廣州市地政局土地登記圖證爲準，經交定本年二月四日交易，如對該舖業有任何權利主張者，希於交易期前與賣主伍平森理安或携同有關證據到本律師事務所聲明異議，否則一經交易，概不負責，該舖業首末清及其他權利主張者，合代登報公告如右。事務所本市惠愛東路大塘街一二二號 電話一八〇七二 電報掛號八五一八

梁景力律師代皇公金舖陳耀華君駁斥王志堅並嗣後不得假借名義通告

據稱頃閱報載：「律師黃倬羣代王志堅聲明」等語，所云殊非事實，查本金舖係於去年十月間向業主直接訂約租賃開設，皇公金舖由本人任經理，殊非王志堅共同經營，王志堅并無股東權利，并警告伊勿再假借名義，否則依法訴究，合代通告如右。事務所：本市中山四路（即惠愛東路）大塘街一二二號 電話：一八〇七二 電報掛號：八五一八

律師黃倬羣代黃志堅君斥駁梁景力律師代陳耀華通告並再警告黃蘭桂

據稱「本市漢民北路第七號之一地下原係本人開設惠香閣舖位，嗣因黃蘭桂託由黃傑介紹，要求本人將該舖位讓出合作經營皇公金舖，當經雙方簽立合約爲據，本人即於卅七年四月間將惠香閣結束，將舖位讓出，始裝修擺設，由陳耀華名義申請領照，至八月四日奉准頒發牌照，即呈報於九月一日開業，至十月間業主返國，復經本人以皇公金舖名義加訂租約，實爲陳耀華共人一切均係故意欺詐，背信，請代斥駁並再警告黃蘭桂限於登報日起三日內依約履行，否則依法訴究」等語，合代通告，事務所：大新中路一七八號二樓 電話：一四三〇九

美國法學碩士 陳子銘律師代莫天徐聲明租賃權利並催業主依約另立新批

據稱前向李愛日租受坐落本市狀元坊第十九號第三進房屋，在租約內規定期滿另立新批，原約條件雙方均應履行，詎該業主竟不顧信約，希圖取屋，顯非合法，請代聲明租賃權利仍然存在，並催告業主依約另立新批等語，前來，合代聲明並催告如右。事務所：文明路二一五號三樓

律師丘昭文代曾秀華鄧國開聲明離婚

據曾秀華鄧國開稱：夫妻不合，難諧到老，同意離婚，各還自由，請爲證明，並登報聲明等語，照辦如右。事務所：惠愛中路昌興街卅一號二樓 電話：一二七五四

律師彭超齡代黃燕翼堂劉氏通知聯和運輸行交舖清租賠償聲明

據稱：「本人有舖全間坐落本市第一路二三八號門牌，於三十七年七月內租與聯和運輸行經營運輸，不料最近將該舖私自轉租與別人及更換字號，經營別業，如有上列情弊，任由業主隨時將舖取回，又訂明此舖新修堅固，無庸修改裝修，租約至期間，但不得移動拆除擅將二樓牆壁開闢門口，以此行爲顯屬故違租約，請代通知該舖客（一）限於三十八年二月十二日以前將該舖交還，（二）清租至交舖之日止，（三）賠償損失，（四）以符租約而維業權」等語，合法除另函通知外，合代聲明。事務所：小北路一七五號之一二樓 電話：一一八〇〇

律師莫廷藩代莫浩德承頂協農米機及益記西股全部股份及利益聲明

現據莫浩德到稱：本人與韓禹翔等合股在本市東堤東沙角開設協農米機益記穀米經紀生意，原分東西兩大股，本人佔東股，韓禹翔佔西股，茲因西股各股東志圖別業，願將該號所有股份退出，由東股出資承受，嗣後生意盈虧與西股無涉，但以前賬項按揭仍由舊人負責，請代聲明等情，前來，合代聲明如右。本律師事務所：東横街廿號二樓

律師林泉代譚業堂買受連新路一式五號屋及地公告

據稱買受合和堂成記及榮建初所有坐落本市連新路一百二十五號屋乙間及畸零地，深濶照登記圖爲準，經交定如對上開屋及地有任何權利主張者，希於二月十三日以前即與賣主理妥，逾期與買主無涉，請代聲明等語，除標貼外，合代公告如上。事務所大南路九號三樓 電話一式九七一

律師吳善百受任四昌號暨司理羅森常年法律顧問公告

嗣後如有侵害上開商號暨司理羅君之營業信譽財產及一切法益者，本律師當依法負保障之責。本律師事務所：中華中路象牙街三十六號三樓 四昌香烟批發店：一德東路八十四號

律師吳善百受任德棧暨司理李牛常年法律顧問公告

嗣後如有侵害上開商號暨司理李君之營業信譽財產及一切法益者，本律師當依法負保障之責。事務所：中華中路象牙街三十六號三樓 德棧：一德路南華路象牙街三十六號

律師吳善百受任湯濠豐泰磅廠暨司理湯棉常年法律顧問公告

嗣後如有侵害上開商號暨司理湯君之營業信譽財產及一切法益者，本律師當依法負保障之責。本律師事務所：中華中路象牙街卅六號三樓 湯濠豐泰磅廠：泰康路一八二號之三

律師吳善百受任洛城林酒家暨司理湯林常年法律顧問公告

嗣後如有侵害上開商號暨司理湯君之營業信譽財產及一切法益者，本律師當依法負保障之責。本律師事務所：中華中路象牙街卅六號三樓 洛城林酒家：一德東路九十號

孫撰今日或可來穗
院會將於明日舉行
考試院已定址梧州 銓敘部未定

嶺南大學圖書館 LINGNAN UNIVERSITY LIBRARY

【專訊】政府南遷中，昨（一）日下午分別乘機抵穗者計有：國民黨中央黨部……，中委陳博生，及携總統玉璽、黨部印信重要文件南來之秘書董世……政院，秘書長端木愷，水利部長鍾天心，地政部長吳尙鷹，工商經濟部……能於今（二）日乘機抵穗，政務會議則如期可於明（三）日在廣州……（一）日又從各方面得之消息：考試院南遷地點為梧州，所屬機構……員，立法院南遷在繼續中，惟立法院長童冠賢何時來穗則未定，立法員百餘人係沿浙贛路轉由粵漢路南來。監察院南遷係先頭人員到達，晤面兩廣監察委員行署委員邢森洲語稱：于院長昨有電到，監院人……惟渠本人何時來粵尙無確期云。

中樞各機關南遷 市府決盡力協助

【專訊】歐陽市長飭警局就日前調查全市房屋情形，統籌分配，（一）日政院派定在穗籌備調度各機關辦公之楊華日，曾造訪歐陽市長商洽一切，總統府與教育部遷穗之需，在中大文明路中山堂地點辦公之爭持，歐陽市長昨亦與中大校長陳可忠接商，暫借現狀，俟再覓得地點即可解決。中山石牌之新建房屋，刻已加緊趕築中。

財部第二批人員續到 水利部遷粵擇址韶關

【專訊】財部所屬之田粮署及稅務署一批人員及文物卷宗，係由粵漢路南下，省田粮處長黃秉勛，及廣東區國稅局當派出科長專員各一人，昨赴韶關接應，引導南來廣州。

又：財政部第一批公文卷宗，昨計運到二百餘箱，由該部刻存放達政廳。財部人員廿餘人押運抵穗，高級官員彼等居住地址未詳，財政部辦公地點，至已暫定財政廳。（因宗）

【本市訊】中央水利部遷粵，首批人員昨已到達廣州，辦公地址經擇定於曲江市區內，所有文卷公物等，由浙贛路裝運來韶，日間亦可到達開始辦公。

僑委會地址 尙在商洽中

【專訊】中央僑務委員會遷穗事宜，已積極籌備，該會派出科長二人，押運已刻十餘件公物抵穗，並與惠愛東路八桂中學接洽，擬借該校辦公，但未為接受，刻仍繼續商洽中。

……公路局將設從化

交通部公路總局遷穗事宜，刻已全部辦就緒，總局已接公路總局電令飭，今後公事在廣州辦理，勿寄南京。該局遷穗日間來穗，如覓得地點，在廣州，則不能覓得則還從化街口或留韶關。（將）

工商部南遷 人物一批昨抵穗 向商會借址辦公

【專訊】工商部遷南消息：據悉已有文件一批抵穗，人員計有首席參事盧爵乾，商業司長韓良，貿易司長楊樹人，電業司長吳承洛。

等，商品檢驗局長譚伯揚辭職，劉部長維熾已改委前汕頭僑務局長陳伯璇接充，陳現已抵港，日間來穗接事。（因）

又：工商部將來在穗之辦公地點，尙未確定，惟各司之辦公處，暫擬借用商會陳列室為臨時辦公處所，昨（一）日下午工商部首席參事盧爵乾，商業司長韓良，資易司長楊樹人，電業司長吳承洛等，偕前商檢局局長譚伯揚，赴市商會拜訪該會理事長關能創暨各理監事。

地政部人員首批昨抵穗
（社會部設海幢寺）

【專訊】南京地政部一部，昨日遷抵穗，一部份重要文件停泊於黃埔碼頭船上，抵穗人員有總務司長方文、主任秘書丁衍鑫、科長周文廣等六人，市地政局已開始接洽，部份署該局一部份地址辦公，臨時辦公地方為今（二）日正式在穗辦公，地址並未定。又地政部長吳尙鷹，及其他高級職員，明日可抵穗。

【又訊】衛生部長朱章賡及高級職員多人，已抵穗，昨（一）日分別遷入中央醫院，及南石頭海港檢疫所，正式開始辦公。另市社會局通知，社會部已覓定河南海幢寺為社會部辦公地址。（教）

司法行政部 昨開始辦公

【專訊】司法行政部代部長趙琛等抵穗，高院已飭屬協助該部佈置一切，經將該部辦公處所，暫移於前座第七法庭房舍。

郵政總局長 霍錫祥抵穗

【本市訊】郵政總局長霍錫祥，於卅一日午率同隨員廿餘人，由京飛抵穗，該局局址經擇定，副局長谷春潘則留京，總局代局長沈養鋒，電訊總局長……（偉）

蘇聯大使館 人員今飛穗

【中央社訊】據交通界息：蘇聯駐華大使館官員包租中央航空公司五三二號大機，於今（二）日上午十一時由京起飛，約下午二時抵穗。該機為中央航空公司之巨型機，共可載廿六位，由該大使館人士乘搭。另方面消息：蘇大使可能同來。

該部臨時辦公地址，該部長會特派專員……代部長賀……即將移往該……（法）

今日天氣
陰，兩晴，和東北至東南風，晨輕霧。

三期修路 籌備興工
逾期繳費罰倍

【本市訊】市民衆協助市政府修路委員會，以本市第二期修路工程大部份經告竣，第三期未修馬路，該會特呈請市府進行修理，以便迅速補繳，第八年度該路欵項，昨已發佈通告，籌備興修沙面路、村民區等路，限於本月二日前繳交，逾期即以加倍徵收。

逾期仍未繳路費者罰倍。

公共車三大難關 昨一度停駛
票價提高後始恢復 全票十五元優待十元

【專訊】全市公共汽車因票價低，電油多，工資高昂，係於昨（一）日上午十一時起全部停駛，至下午二時止，以致市民未知者，候車站極感不便。時間過長，旅客大感不便。

市公共汽車第二路、八路已全部停駛，至十一時，公共汽車全部開行。市長決定，每日另每一部公共汽車加價，票價全票十五元，軍警優待十元，較早上票價增加一倍。（將）

【專訊】公共汽車昨（一）日上午十時一度停駛，原因三點：（一）汽油黑市價格暴漲，每桶（五卡倫）由七百元上漲至二千七百元。（二）因生活指數提高，工人要求加薪，現司機日薪四百五十元以上，（三）車商無法維持。

省府發言人談
歡迎孫院長來粵
傳四省獨立不確

【中央社訊】廣東省政府發言人一日對中央社記者稱：二月一日香港各報據美聯社廣州卅一日電載薛主席談話內容與事實不符：（一）並無說及不歡迎南京政府遷來廣州之事，（二）並無說及不歡迎行政院長孫科先生來穗領導。

【又訊】據美聯社廣州記者表示：薛主席對其談話錄新聞，美聯社所發之電訊原文，並無兩省獨立之說。此係香港若干中文報翻譯錯誤，昨（一）日經將原稿交薛主席核閱，並無錯誤云。（將）

護航隊失槍 擊斃一船員

【專訊】石岐之美利輪昨（卅一）晚由廣州開出，護航隊員林永時有槍一枝，被該隊清遠人，步上甲板，槍械無故走火，林永時三人上前，不慎擊斃船員一人……。

【專訊】行駛廣州至梧州間之電船，因槍走火，事後……

各界的希望

三長官的蒞任，各界民衆，各方面的服務能力，在粵省上下一致擁護之下，中央及地方長官，都能在和平的途徑上，實現地方的民主，為了國家，為了人民，……

余薛答詞

余主任、薛主席答詞：（一）……

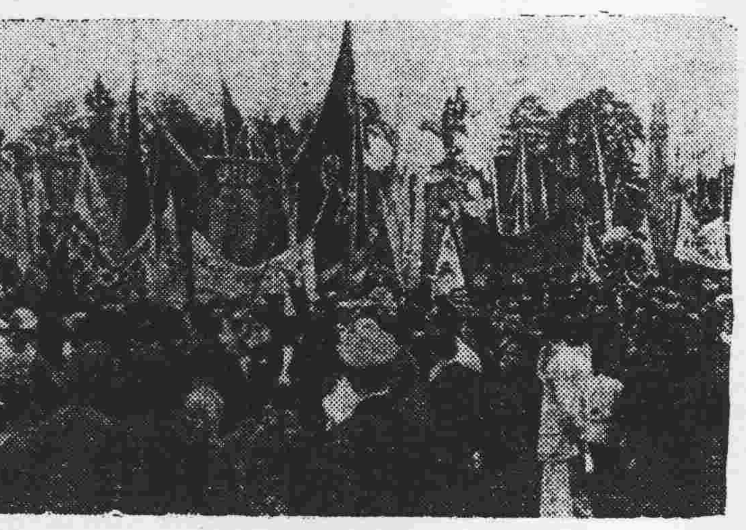

紀念堂前助慶之全市武館醒獅（李能光攝）

歡迎 余薛 送張 蒞任 大會
粵穗各界民衆昨熱烈舉行
希望領導安定地方鞏固省防 余薛表示尊重民意革除積弊

【專訊】粵穗各界一日晨十時在中山紀念堂舉行歡迎余主任、薛主席及歡送張長官蒞任大會，到各機關社團學校代表達三千餘人，會堂內外佈置一新，旗幟飄揚，氣氛熱烈，同時粵穗各界……

張氏答詞

……

余薛張在紀念堂前攝（李能光攝）

省府人事 日內確定
薛主席明午招待記者 省務會議改週五舉行

【專訊】省府人事，省府秘書長……

高匯犯特庭移地 撤銷檢處

【專訊】廣州高等特庭奉令撤銷，卅一日……

本月電話費核准加價
基本費二百四十元 水電價格亦將增加

【專訊】市府昨日批准二月份電話價：基本費每戶二百四十元，超次費一百〇一次至三百次，每次收費十元，三百次以上每次收費七元。本月又將增加水電價格，但仍須俟燃料供銷會核出煤價後，方能計出。二月份水電費，大約將提高至五倍。（波）

余主任勉僚屬 努力奮鬥扭轉時局

【中央社訊】廣州公署全體官佐，一日上午九時在公署禮堂舉行余主任就職典禮……

昨午被焚 大沙頭電油躉船 損失電油千桶

【專訊】停泊于大沙頭河面之招商局……

摩登少婦跳樓自殺
佯作拜年竊匪受傷

……

燦生相

整軍經武 確保華南治安

【專訊】……

歡迎李伯豪將軍紀盛
會場充份表現友愛的熱烈情緒

【專訊】昨（一）日正午十二時，國泰酒家四樓，擠滿了戰時曲江省會的人物，舉行盛大茶會，歡迎抗戰時期粵省府主席李漢魂將軍……

李伯豪將軍致詞（李能光攝）

結婚啟事
我倆意志相投謹訂於民國卅八年二月四日在……結婚謹此敬告諸親友
王復初 李惠民 同啓

新光英文學校招生
恩寧路
英文專修班：由初學至升大程度，分班教授。
數學專修班：升大學班及升高中班。
西人會話班及英文夜班：課程實用，費用廉收。
校址：恩寧路一五九一六至三號近蓉湖總車站西關增正對面

趙少昂畫科
分日學星期函授三組索章付郵票一元 址廣州抗日西路雲露巷二十四號嶺南藝苑

恭賀 敏成洋服店 新禧 人躬
敏成洋服店附設科學裁剪車縫學習班第十三期招生 男女
（一）報名：由即日起（二）開學：國曆二月十三日（三）教授……（四）畢業：一個月畢業……（五）地址：萬福路五十一號

廣州大學 招生
大學部：文學系：中文系，外文系（英文組）教育系，法學院：法律系，政治系，經濟系
理工學院：數學系（物理組）土木工程系，建築工程系，商學院：會計系，銀行系，工商管理系，國際貿易等各系，新生及轉學生，試期二月十一、十二兩天
會計專修科及計政班：招考新生，試期：二月十三日
附屬中學：招考高初中一年級新生及各級轉學生，試期：二月七、八日，報名地點：越秀南路及東橫街本校

介石中學招
春季高初中新生及各級插班 男女生
報名處：財政廳前趙秀生醫務所
試期：第一次本月十日第二次本月十六日
校長 趙相堯

南中美術院招生
……

買地聲明
本公司……
先施有限公司啓

永業堂契證被劫聲明作廢
……永業堂啓

滅失契証啓事
……嶺南大學啓

遺失聲明
……

買田聲明
……

恭頌 痔瘡醫師謝傑新法醫痔足稱聖手
……

買屋聲明
……

召租
茲有荔枝灣地段三層梳樓二間每間二房一廳適宜作住宅之用水電俱全合意者請駕惠愛東路三二八號之一孫君接洽